

# STŘEDNĚDOBÝ PLÁN ROZVOJE SOCIÁLNÍCH SLUŽEB

NA ÚZEMÍ SPRÁVNÍHO OBVODU OBCE  
S ROZŠÍŘENOU PŮSOBNOSTÍ  
KAPLICE

**2020 - 2022**





# Obsah

ÚVODNÍ SLOVO .....	6
VÝCHODISKA .....	7
PRINCIPY A HODNOTY .....	8
VIZE.....	10
ORGANIZAČNÍ STRUKTURA.....	11
SWOT ANALÝZY .....	16
VYMEZENÍ CÍLOVÝCH SKUPIN A TYPŮ SLUŽEB .....	22
ČLENĚNÍ NÁVRHOVÉ ČÁSTI PLÁNU.....	26
OPATŘENÍ A AKTIVITY NAPLŇUJÍCÍ PRIORITY .....	27
<b>PRIORITA 1 Podpora a rozvoj systému poskytovaných sociálních služeb .....</b>	<b>27</b>
1.1 Zachování kapacity sociální služby NZDM §62 .....	27
1.1.1 Zachování kapacity sociální služby NZDM Depo.....	27
1.1.2 Zachování kapacity sociální služby NZDM Molo.....	27
1.1.3 Zachování kapacity sociální služby NZDM DéDéčko .....	27
1.2 Zachování kapacity Sociálně aktivizační služby pro rodiny s dětmi §65 .....	33
1.2.1 Zachování a rozvoj kapacity sociální služby SASRD.....	33
1.3.1 Zachování stávající kapacity pečovatelské služby CHPS .....	35
1.3.2 Rozšíření kapacity o CHPS další detašované/á pracoviště .....	35
1.3.3 Zachování kapacity pečovatelské služby Ledax .....	35
1.3.4 Zachování kapacity pečovatelské služby v Horním Dvořišti.....	35
1.4.1 Zachování stávající kapacity Domova pro seniory Kaplice § 49 .....	40
1.6.1 Zachování kapacity Průvodcovské a předčitatelské služby § 42 .....	45
1.7.1 Podpora služby rané péče v SO ORP Kaplice § 54 .....	46
1.7.2 Podpora služby rané péče pro děti s poruchou autistického spektra (PAS).....	46
1.8.1 Podpora a rozvoj služby osobní asistence v ORP Kaplice.....	49
1.9.1 Tlumočnické služby §56 - Střep .....	51
1.10.1 Zajištění dostupnosti odlehčovací služby .....	52
1.11.1 Podpora sociálně aktivizačních služeb pro seniory a osoby se zdravotním postižením - s poruchou autistického spektra (PAS).....	53
1.12.1 Odborné sociální poradenství pro cizince ze třetích zemí .....	54
1.12.2 Odborné sociální poradenství – Bezplatná právní poradna – pobočka v Kaplici .....	54
1.13.1 Terénní program pro osoby pracující v sexbyznysu – Viktorie .....	57
1.13.2 Terénní program pro osoby pracující v sexbyznysu – ROZKOŠ bez RIZIKA.....	57
1.14.1 Terénní programy § 69 (Streetwork) .....	60
<b>PRIORITA 2 Vznik nových sociálních služeb.....</b>	<b>61</b>
2.1.1 Vznik služby chráněné bydlení .....	61
2.1.2 Vznik osobní asistence.....	61
2.1.3 Vznik služby terénní programy .....	61
2.2.1 Analýza potřeb seniorů .....	62
<b>PRIORITA 3 Podpora a rozvoj souvisejících služeb.....</b>	<b>64</b>



3.1.1 Rodinné centrum.....	64
3.1.2 Multitým.....	64
3.1.3 Podpora pěstounských rodin.....	64
3.1.4 Primární a sekundární prevence .....	64
3.1.5 Podpora volnočasových aktivit.....	64
3.1.6 Terénní práce s klienty (rodinami) ve spolupráci s OSPOD Kaplice.....	64
3.1.7 Odborné poradenské služby pro rodiny .....	64
3.1.8 Sociálně-psychologické poradenství.....	64
3.2.1 Půjčovna kompenzačních pomůcek .....	76
3.2.2 Podpora volnočasových aktivit pro seniory a OZP.....	76
3.2.3 Vznik a podpora Domácí ošetrovatelské a hospicové péče .....	76
3.2.4 Podpora neformálních pečovatелů .....	76
3.2.5 Podpora služeb zooterapie .....	76
3.3.1 Vznik systému bydlení s doprovodným sociálním programem .....	80
3.3.2 Vznik systému podporovaného zaměstnávání .....	80
3.3.3 Poskytování poradenství a pomoc osobám ohroženým hmotnou nouzí a osobám v hmotné nouzi.....	80
3.3.4 Terénní program – poradenství se zaměřením na komunitní práci v lokalitách ohrožených vyloučením .....	80
3.3.5 Programy a služby pro pomoc obětem trestných činů .....	80
3.3.6 Programy a služby pro cizince z třetích zemí .....	80
3.3.7 Pomoc osobám v nouzi - šatník, potravinová a materiálová banka .....	80
<b>PRIORITA 4 Průřezové (společné) priority.....</b>	<b>88</b>
4.1.1 Zvýšení informovanosti uživatelů, poskytovatelů, zadavatelů sociálních služeb a veřejnosti, podpora informačních kampaní .....	88
4.1.2 Rozvoj dobrovolnictví.....	88
4.2.1 Podpora a rozvoj služeb v sociální oblasti na území obcí spadajících do působnosti MAS Pomalší a MAS Sdružení Růže .....	90
4.3.1 Podpora cyklického procesu plánování a organizační struktury.....	92
4.3.2 Financování sociálních služeb.....	92
4.3.3 Zavádění měření dopadu sociálních služeb .....	92
<b>ANALYTICKÁ ČÁST .....</b>	<b>95</b>
1. Identifikace hlavních cílových skupin procesu komunitního plánování .....	95
1.1 Cílová skupina: Osoby sociálně vyloučené a osoby sociálním vyloučením ohrožené.....	95
1.2 Cílová skupina: Poskytovatelé a zadavatelé sociálních služeb.....	95
1.3 Cílová skupina: Další organizace v oblasti sociálního začleňování .....	96
1.4 Cílová skupina : Zadavatelé .....	96
1.5 Cílová skupina: Zaměstnanci veřejné správy, kteří se věnují sociální, rodinné nebo zdravotní problematice .....	96



2. Sociodemografická analýza .....	97
2.1 Základní charakteristika území .....	97
2.1.1 Jihočeský kraj .....	97
2.1.2 Obec s rozšířenou působností Kaplice .....	101
2.2 Sociální služby a jejich poskytovatelé na území ORP Kaplice .....	113
2.2.1 Druhy a formy sociálních služeb .....	114
2.2.1.1 Sociální poradenství .....	114
2.2.1.2 Služby sociální péče .....	114
2.2.1.3 Služby sociální prevence .....	117
2.2.2 Poskytovatelé sociálních služeb .....	120
3. Analýza v území – šetření mezi uživateli, zadavateli, veřejností .....	153
<b>Seznam použitých zkratk.....</b>	<b>156</b>



# ÚVODNÍ SLOVO

Vážení spoluobčané,  
máte před sebou dokument, který zachycuje možnosti řešení sociálních a dalších problémů na Kaplicku. Typickým znakem dokumentu, který vznikl procesem komunitního plánování, je jeho stálá otevřenost, neboť nabídku v oblasti sociálních a návazných služeb je nutné a potřebné neustále nejen zkvalitňovat, ale i rozšiřovat.

Je pro mě velmi potěšující skutečností, že přesně v tomto duchu se nese práce ve všech fázích tvorby tohoto dokumentu a na všech úrovních od pracovních skupin až po řídicí skupinu a že se tedy nejedná pouze o formální splnění povinnosti.

Rovněž rád konstatuji, že zárukou neformálnosti dokumentu je i zapálení, odborná znalost problematiky a snaha o dosažení maximálního přínosu od všech, kteří plán sociálních a návazných služeb zpracovávají. Jak ale všichni víme, jedna věc je něco plánovat a mít to krásně napsané, a druhá věc je v našem případě všechna naplánovaná opatření a konkrétní aktivity v rámci zvolených priorit realizovat tak, aby se podpora jednotlivých cílových skupin stávajících a potenciálních uživatelů služeb stala skutečností.

Věřme tedy, že i díky tomuto dokumentu se najde v následujícím období dostatek finančních prostředků na podporu činnosti všech poskytovatelů, kteří tak nejen budou moci nabízet své služby na co nejvyšší možné úrovni, ale případně je na základě požadavků vás uživatelů i rozšiřovat.

Na závěr nezbývá nic jiného, než poděkovat všem tvůrcům „Střednědobého plánu rozvoje sociálních a souvisejících služeb na období 2020 až 2022“ a vyslovit přání co největšího počtu spokojených uživatelů z řad vás, spoluobčanů.

*Mgr. Libor Lukš*  
*Místostarosta města Kaplice*



# VÝCHODISKA

**P**lán sociálních a souvisejících služeb na období let 2020 až 2022 je zpracován metodou komunitního plánování pro celý správní obvod obce s rozšířenou působností Kaplice (celkem 15 obcí). Součástí komunitního plánu je vedle návrhové části plánu zpracována část analytická, včetně demografické analýzy a SWOT analýz za jednotlivé pracovní skupiny, které jsou členěny podle cílových skupin uživatelů služeb. Návrhová resp. strategická část plánu, která navazuje na předchozí plán, byla v souladu s metodikami pro plánování průběžně aktualizována a obsahuje konkrétní opatření a aktivity zaměřené na podporu jednotlivých cílových skupin stávajících a potenciálních uživatelů služeb.

Cyklický proces plánování probíhá za součinnosti Řídící skupiny a Pracovních skupin pro plánování, měst a obcí správního obvodu, poskytovatelů sociálních a návazných služeb, Jihočeského kraje a dalších zapojených subjektů a institucí na základě provedeného monitoringu a následného vyhodnocení poslední verze návrhové části plánu.

Hlavním výstupem je aktuální verze plánovaných priorit, opatření a konkrétních aktivit návrhové části plánu na období 2020 až 2022. Aktualizované údaje se týkají počtu uživatelů a dalších sledovaných ukazatelů včetně aktualizovaného vyčíslení finanční náročnosti a předpokládaných zdrojů.

Při komunitním plánování sociálních služeb je vedle vytvoření plánu stejně důležitý samotný proces plánování, jehož se zúčastňuje velké množství lidí. Během procesu zpracování plánu se současně zvyšuje informovanost obyvatel obcí o sociálních službách a podporuje se místní partnerství.

Komunitní plán zpracovaný na tříleté období je Střednědobým plánem rozvoje sociálních služeb, který jako strategický dokument bude dále pravidelně aktualizován.





# PRINCIPY A HODNOTY

Principy střednědobého plánování rozvoje sociálních služeb vyjadřují hodnoty, které přináší metoda komunitního plánování a ke kterým se v praxi plánování sociálních služeb účastníci hlásí a vztahují.

## KOMUNITNÍ PLÁNOVÁNÍ UMOŽŇUJE:

- » aby se lidé mohli svobodně účastnit rozhodování o důležitých otázkách života společnosti,
- » aby přijímaná usnesení zodpovědných orgánů odrážela vůli a potřeby obyvatel regionu,
- » aby byl kladen důraz na aktivní roli a zapojení uživatelů služeb v procesu plánování,
- » aby plánované kroky a řešení co nejlépe využívaly dostupné zdroje, případně nacházely nové zdroje a přinášely co největší užitek a spokojenost.

## PRINCIP SPOLUPRÁCE

V rámci metody komunitního plánování spolu plánují a spolupracují minimálně tři strany (princip triády): zadavatelé (subjekty odpovědné za zajišťování služby pro občany), poskytovatelé (fyzické nebo právnické osoby realizující konkrétní službu) a uživatelé (občané využívající službu pro řešení své nepříznivé situace) sociálních a návazných služeb.

V současné době je princip triády vnímán v širším pojetí, jsou to tedy nejenom uživatelé, poskytovatelé sociálních služeb a zadavatelé, ale i široká odborná a laická veřejnost a další subjekty, které k danému tématu mají blízko.

## PRINCIP ROVNOSTI

- » Každý má právo starat se o věci veřejné a společné.
- » Každý má právo se vyjádřit a každý má právo mluvit.
- » Nikdo nesmí být vylučován a diskriminován.

## PRINCIP SKUTEČNÝCH POTŘEB

Analýzy popisující stav sociálních služeb a jejich porovnání s normativy, nemohou nahradit aktivní zjišťování skutečných potřeb všech zúčastněných stran.

## PRINCIP DOHODY

Výsledný SPRSS je svého druhu dohoda, ve které se (přinejmenším) tři strany (viz princip spolupráce) navzájem shodnou na prioritách v sociální oblasti pro příslušné plánované území. Svobodný a informovaný souhlas musí být výsledkem svobodné rozpravy a demokratické spolupráce. Dohoda musí být nejen o záměrech, ale také o způsobu a postupu realizace odsouhlasených aktivit. V komunitním plánování má přednost souhlasné rozhodnutí, hlasování je nouzový prostředek.



## PRINCIP ZAPOJENÍ DOTČENÉ VEŘEJNOSTI DO PLÁNOVACÍCH PROCESŮ

Zapojování veřejnosti, výměna informací a spolupráce probíhá ve čtyřech stupních:

- » zajištění přístupu veřejnosti k informacím,
- » aktivní informování veřejnosti,
- » konzultace s občany (oboustranná komunikace za účelem sběru připomínek, zjištění postoje veřejnosti k dokumentu),
- » spoluúčast veřejnosti na plánování.

Jednotlivé části se vzájemně doplňují a vytvářejí provázaný komunikační systém.

## PRINCIP SMART

Cílem SPRSS je především stanovovat priority v sociální oblasti a následně se soustředit na jejich realizaci. Realizace musí být proveditelná, a proto by měla být sestavena jako SMART:

- » S – specifická, tj. s popisem konkrétních opatření a kroků,
- » M – měřitelná, tj. s uvedenými indikátory, které jsou měřitelné a vypovídající,
- » A – akceptovaná, tj. projednána, odsouhlasená a s jasně vymezenými kompetencemi i povinnostmi,
- » R – realistická, tj. musí odrážet skutečné potřeby, plán musí být proveditelný a zdroje dostupné,
- » T – termínovaná, tj. návrhy opatření mají svůj jasný termín.

## PRINCIP KOMPETENCE ÚČASTNÍKŮ

V řízení a plánování sociálních služeb musí být profesionalita, kompetentní lidé s jasnými zodpovědnostmi a pozicemi. Demokratické spolupráci, efektivní rozpravě, uzavírání dohod účinně napomáhá dobrá koordinace, mediace, koučování a řízení, stejně jako dovednost budovat týmy, projektově řídit a plánovat.

## PRINCIP PŘÍMÉ ÚMĚRY

Kvalitně probíhající proces plánování je pro komunitu a její občany stejně přínosný jako výstup plánování – vlastní plán. Kvalita výstupů plánování je přímo úměrná kvalitě jejího průběhu.

## PRINCIP UDRŽITELNOSTI

Tvorba SPRSS nesmí být účelovou aktivitou, ale měla by sloužit k nastavení a rozvoji dlouhodobých procesů spolupráce aktérů v sociální oblasti na místní úrovni. Plánování je opakující se proces, ve kterém je nutné sledovat průběh realizace, vyhodnocovat dosahování cílů a přijímat nová opatření a plány, které povedou k nápravě či dalšímu zlepšení a rozvoji.





## VIZE

Bezpečné SO ORP Kaplice jako chytrý region poskytuje dlouhodobě udržitelný a flexibilní systém sociálních služeb, který dokáže efektivně využít možností spolupráce v území a finanční podpory z různých zdrojů.

---

Uživatelé v území jsou dostatečně informováni a využívají sociálních služeb, které jsou jim v každé situaci dostupné místně, časově, kapacitně a finančně.

---

Vzdělaní a pozitivně motivovaní pracovníci v sociálních službách disponují dostatečným finančním, technickým a materiálním vybavením, které jim přináší užitek a radost v naplňování jejich poslání.



# ORGANIZAČNÍ STRUKTURA

Základní organizační struktura  
procesu plánování

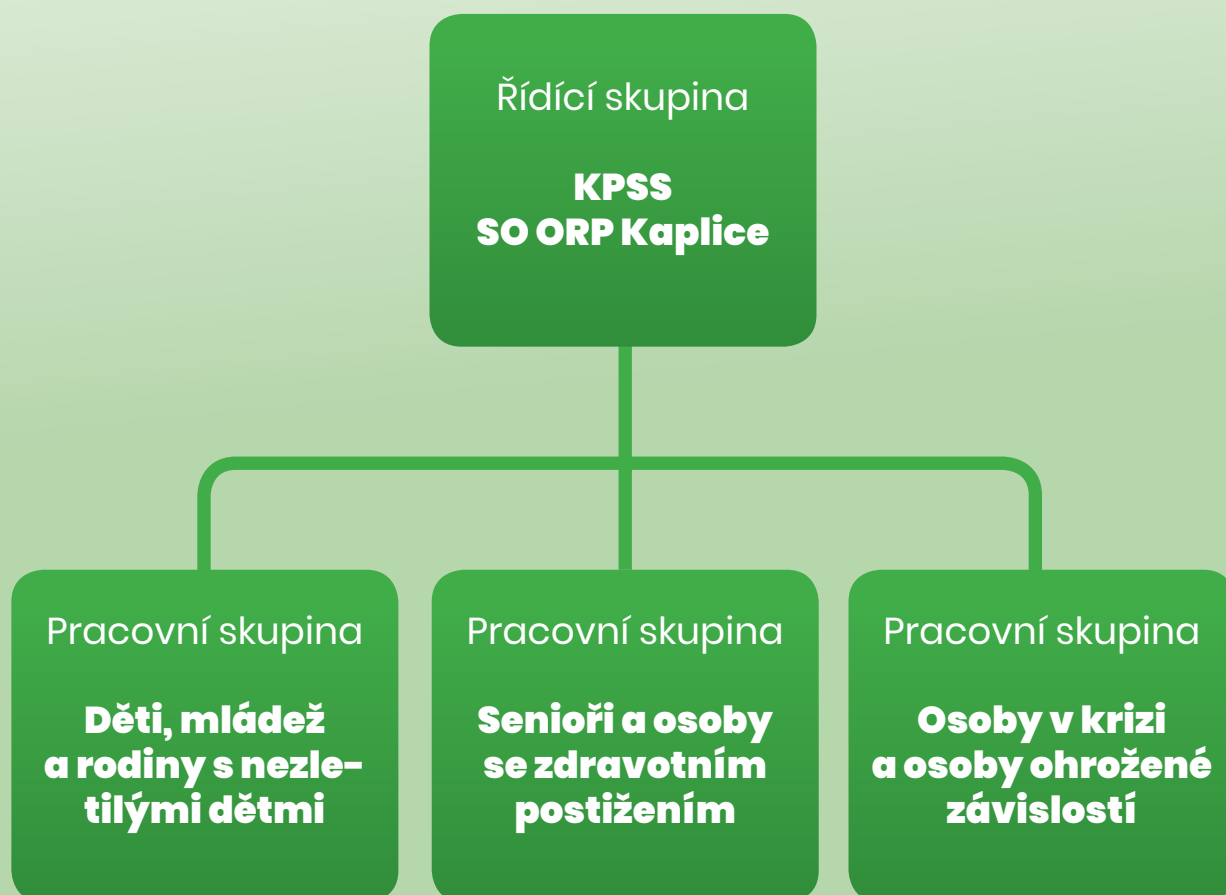



## ORGANIZAČNÍ STRUKTURA – HLAVNÍ ÚKOLY A ODPOVĚDNOST

### ŘÍDÍCÍ SKUPINA

- » Je základním řídicím, iniciačním a koordinačním orgánem celého procesu KPSS.
- » Vede proces komunitního plánování; schvaluje postupy; přijímá zásadní rozhodnutí pro plánování.
- » Definiuje priority v sociálních službách.
- » Navrhuje a ustavuje složení pracovních skupin, jmenuje vedoucí pracovních skupin.
- » Připomínkuje a schvaluje výstupy z činnosti pracovních skupin.
- » Zabezpečuje sběr relevantních informací o sociálních či souvisejících službách a podobě sociální práce na daném území.
- » Schvaluje výsledné dokumenty procesu plánování – střednědobý strategický plán rozvoje sociálních služeb a roční akční plány.
- » Zajišťuje publicitu celého procesu.
- » Provádí hodnocení stávajícího plánu.

### PRACOVNÍ SKUPINY

Jsou základním článkem komunitního plánování sociálních služeb.

Navrhují opatření a konkrétní aktivity pro naplnění stanovených priorit a zajištění potřeb uživatelů.

Spolupracují při zjišťování skutečných potřeb stávajících a potenciálních uživatelů sociálních služeb.

Zpracovávají SWOT analýzy za jednotlivé oblasti pomoci.

Provádí monitoring stávajícího plánu na úrovni jednotlivých aktivit.

### KOORDINACE A KVALITA PROCESU PLÁNOVÁNÍ

Řídící skupina jmenuje koordinátora procesu plánování, který zajišťuje koordinaci jednotlivých fází procesu plánování, přenos informací a vzájemnou komunikaci jednotlivých složek organizační struktury a dalších zapojených aktérů.

Kvalita procesu plánování, zejména soulad s metodikami a s kritérii kvality pro plánování sociálních služeb, je zajištěna metodikem SPRSS.



## ORGANIZAČNÍ STRUKTURA – SLOŽENÍ

### ŘÍDÍCÍ SKUPINA SPRSS

Organizace	Jméno	Kontakt
MÚ Kaplice, místostarosta	Mgr. Libor Lukš (vedoucí)	mistostarosta@mestokaplice.cz
MÚ Kaplice, vedoucí sociálního odboru	Mgr. Pavlína Bláhová	blahova@mestokaplice.cz
MÚ Kaplice, odbor ekonomiky	Ivana Putzerová	putzerova@mestokaplice.cz
MÚ Kaplice, kurátorka	Bc. Václava Janoušková	janouskova@mestokaplice.cz
Charita Kaplice	Mgr. Ivana Žáčková	ivana.zackova@kaplice.charita.cz
RC Budíček	Eliška Nováková	rcbudicek@centrum.cz
MÚ Kaplice, OSPOD	Bc. Petra Sumerauerová	petra.herdova@seznam.cz
MAS Pomalší	Ing. Eva Tarabová	tarabova@maspomalsi.cz
MAS Pomalší, metodik	Zdeněk Říha	planujeme@seznam.cz
MÚ Kaplice, odbor soc. věcí a péče	Mgr. Hana Smejkalová	hana.smejkalova@mestokaplice.cz

### PRACOVNÍ SKUPINA Č.1 – DĚTI, MLÁDEŽ A RODINY S NEZLETILÝMI DĚTMI:

Organizace	Jméno	Kontakt
MÚ Kaplice, OSPOD	Bc. Petra Sumerauerová (vedoucí)	petra.herdova@seznam.cz
ICOS - SAS pro rodiny s dětmi	Mgr. Ingrid Jílková	jilkova@latran.cz
RC Budíček	Eliška Nováková	rcbudicek@centrum.cz
Pedagogicko-psychologická poradna	Mgr. Jakub Průcha	jakub.prucha@pppcb.cz
OSSZ ČK - ved. odd. vymáhání pojistného a provádění exekučních srážek	JUDr. Vanda Kárová	dakka@centrum.cz
DDM Kaplice	Petr Špatný, Dipl.um.	dramatikaplice@ddmck.cz
Charita - NZDM	Tereza Šmehlíková	tereza.smehlikova@kaplice.charita.cz
MÚ Kaplice, odbor školství	Bc. Richard Čáp	richard.cap@mestokaplice.cz
ZŠ Školní - metodik prevence	Mgr. Michal Benda	benda@zsskolnikaplice.cz

### PRACOVNÍ SKUPINA Č.2 – SENIOŘI A OSOBY SE ZDRAVOTNÍM POSTIŽENÍM:

Organizace	Jméno	Kontakt
MÚ Kaplice, vedoucí sociálního odboru	Mgr. Pavlína Bláhová (vedoucí)	blahova@mestokaplice.cz
Domov pro seniory Kaplice	Mgr. Vladimíra Holczerová	reditel@domovkaplice.cz
Charita - pečovatelská služba	Vilma Štěpánová	vilma.stepanova@kaplice.charita.cz
Charita - sociální rehabilitace Tolerance	Petr Šípek	petr.sipek@kaplice.charita.cz
FOKUS České Budějovice	Tomáš Trajer	t.trajer@fokus-cb.cz
Mobilní hospic Kleofáš	Irena Kalná	irena.kalna@kleofas.cz
Spolek aktivních seniorů	Jitka Papežová	papst@seznam.cz
HYALIT z.s.	Daniela Wimmerová	Wimmerova.D@seznam.cz



ICOS - osobní asistence	Mgr. Petra Dvořáková	dvorakova@latran.cz
Společnost pro ranou péči	Mgr. Jana Tušlová	budejovice@ranapece.cz
Česká maltézska pomoc	Bc. Jan Rada	rada@cmpcb.cz
Ledax	Mgr. Kateřina Sklářová	katerina.sklarova@ledax.cz
Ledax DOHP	Bc. Eva Janurová	dohp@ledax.cz

### PRACOVNÍ SKUPINA Č.3 – OSOBY V KRIZI A OSOBY OHROŽENÉ ZÁVISLOSTÍ:

Organizace	Jméno	Kontakt
MÚ Kaplice, odbor soc. věcí a péče	Mgr. Hana Smejkalová (vedoucí)	hana.smejkalova@mestokaplice.cz
Členka Rady města Kaplice	Pavla Opekarová	paula.reichell@seznam.cz
ICOS - odborné sociální poradenství	Bc. Tereza Valachová	valachova@latran.cz
ÚP sociální pracovník (hmotná nouze)	Mgr. Pavel Janota	pabloj@seznam.cz
CPDM, o.p.s.	Mgr. Daniel Jambrikovič	jambrd00@seznam.cz
ROZKOŠ bez RIZIKA, z. s.	Bc. Monika Kochlöflová	budejovicko@rozkosbezrizika.cz
Oblastní Řeckokatolická charita v ČB	Mgr. Ruslan Zassiedko	charitacb@centrum.cz
MÚ Kaplice, kurátorka	Bc. Václava Janoušková	janouskova@mestokaplice.cz
Městská policie Kaplice	Martin Griga	mgriga@seznam.cz
FOKUS ČK osoby v krizi s duševním onemocněním, OZP	Soňa Kolarová	s.kolarova@fokus-cb.cz
Český červený kříž ČK	Yveta Stýblová	ceskykrumlov@cervenykriz.eu
Zástupce cílových skupin	Mgr. Lenka Laugesen	l.laugesen@fokus-cb.cz
Zástupce cílových skupin	Mgr. Jiří Kalina	jiri.kalina@pcr.cz



Evropská unie  
Evropský sociální fond  
Operační program Zaměstnanost



Místní akční skupina Pomalší o.p.s.

## SPRSS KAPLICKO

Název projektu: Střednědobý plán rozvoje sociálních služeb na území SO ORP Kaplice  
Registrační číslo projektu: CZ.03.2.63/0.0/0.0/16\_063/0006539  
Realizátor projektu: Místní akční skupina Pomalší o.p.s.





# SWOT ANALÝZY

## SWOT ANALÝZA ZA PRACOVNÍ SKUPINU DĚTI, MLÁDEŽ A RODINY S NEZLETILÝMI DĚTMI

Silné stránky	Slabé stránky
<ul style="list-style-type: none"><li>» Individuální přístup ze strany poskytovatelů směrem k uživatelům</li><li>» Koordinační skupina pro děti a mládež (setkání preventistů, policie, kurátorů pro děti a mládež, zástupců města a neziskových organizací - multitym)</li><li>» Fungující návazné služby v SO ORP Kaplice (PPP, DDM, spolky, MC apod.)</li><li>» Nabídka organizovaných volnočasových aktivit v některých obcích</li><li>» Spolupráce poskytovatelů a dalších subjektů a institucí</li><li>» Odhalování nepříznivých sociálních jevů</li><li>» Fungující služby pro CS na území SO ORP</li><li>» Nabídka aktivit v době prázdnin (příměstské tábory)</li><li>» Navázaná spolupráce některých škol s organizacemi, které realizují programy specifické prevence</li><li>» Zapojení poskytovatelů do komunity („dobrý soused“)</li><li>» Uplatňování příkladů dobré praxe</li><li>» Schopnost sebereflexe poskytovatelů</li><li>» Spolupráce škol s Městskou policií (Kaplice)</li><li>» Zapojení církví v práci s dětmi a mládeží ohroženými společensky nežádoucími jevy</li><li>» Metodici prevence v Kaplici a Velešíně mají akreditovaný kurz „Metodik prevence“</li></ul>	<ul style="list-style-type: none"><li>» Publicita, osvěta a informovanost široké veřejnosti – chybí intuitivní a logický systém, ve kterém se každý může snadno orientovat</li><li>» Není dostatečně řešen zvyšující se trend moderních závislostí (netolismus) včetně nebezpečí zneužívání sociálních sítí, nízká informovanost rodičů</li><li>» Chybí dostatečná nabídka volnočasových aktivit pro neorganizované děti a mládež (klubovna, skatepark, lezecká stěna, legal apod.)</li><li>» Zvyšující se násilná trestná činnost u dětí a mládeže (ublížení na zdraví apod.)</li><li>» Nejsou dostatečně řešena rizika vzniku vyloučených lokalit ani problémy stávajících vyloučených lokalit</li><li>» Nedostatek odborníků v místě (personální podstav ve službách)</li><li>» Vysoká míra dojíždění za prací v regionu (bezprizorní děti)</li><li>» Nízké využití různých forem FR u poskytovatelů</li><li>» Zadluženost rodin – exekuce</li><li>» Dobrovolníci nejsou dostatečně zapojeni při poskytování sociálních a návazných služeb (možné komplikace u registrovaných služeb při zapojení dobrovolníků ohledně kapacity a možné komplikace u organizací s pověřením OSPOD)</li><li>» Finanční nedostupnost některých volnočasových aktivit, zájmového vzdělávání, kulturních a vzdělávacích programů</li><li>» Nejsou využívány místní lidské zdroje pro zajištění volnočasových aktivit, není nastavena spolupráce jednotlivých subjektů při řešení volnočasových aktivit</li><li>» Nedostatečné prostředky a kapacity při opatřeních proti kyberšikaně</li></ul>



Příležitosti	Hrozby
<ul style="list-style-type: none"><li>» Větší zapojení učitelů a pracovníků městského úřadu (OSPOD), PČR a Městské policie, provázání se soc. službou při řešení problémů CS, např. rozšíření činnosti multitému</li><li>» Podpora preventivních programů na základních a středních školách včetně systematizace způsobů financování</li><li>» Podpora svépomocných aktivit dětí a mládeže, umožnění a podpora aktivního zapojení místní komunity na řešení identifikovaných problémů</li><li>» Zahájení prevence rizikového chování dětí předškolního věku adekvátní formou</li><li>» Využití alternativních forem práce s rodinami s dětmi a mládeží</li><li>» Osvěta a zapojení rodičů</li><li>» Navýšení nabídky volnočasových aktivit podle aktuálních potřeb CS</li><li>» Zlepšování zaměstnatelnosti – informování dětí a mládeže o různých profesích, kariérové poradenství</li><li>» Rozvoj firemního dobrovolnictví, popř. dárcovství</li><li>» Zavádění příkladů dobré praxe např. v oblasti preventivních programů a dalších řešených oblastí</li><li>» Spolupráce se zaměstnavateli v oblasti zaměstnávání CS (brigády atd.)</li><li>» Prohlubování spolupráce se školským sektorem, např. na platformě MAP v oblasti prevence, neformálního vzdělávání, volnočasových aktivit apod.</li><li>» Přeshraniční spolupráce (realizace projektů)</li></ul>	<ul style="list-style-type: none"><li>» Zvyšující se počet ohrožených rodin s dětmi, především z důvodu rozpadu rodin, zadluženosti a dalších příčin</li><li>» Lehká dostupnost návykových látek</li><li>» Zvyšující se agresivita ve společnosti</li><li>» Nedostatečná participace některých obcí při financování sociálních služeb</li><li>» Vysoká nesnášenlivost vůči „jinakosti“ (xenofobie)</li><li>» Ohrožení mravní výchovy (prostituce se stává normou, chápána jako možnost přivýdělku)</li><li>» Neustále se měnící legislativa a její nárůst, vzrůstající administrační zátěž</li><li>» Prostituce i u nezletilých</li><li>» Dlouhodobě není řešen systém hodnocení efektivity poskytování sociálních služeb</li><li>» Složitě prokazování trestné činnosti směrem k dětem (často členové rodiny)</li><li>» Nedostatečná dopravní obslužnost, některých částí ORP</li></ul>



## SWOT ANALÝZA ZA PRACOVNÍ SKUPINU SENIOŘI A OSOBY SE ZDRAVOTNÍM POSTIŽENÍM

Silné stránky	Slabé stránky
<ul style="list-style-type: none"><li>» Existence stávajících služeb pro seniory a osoby se zdravotním postižením (OZP)</li><li>» Město Kaplice je motivováno ke změně současného stavu soc. služeb (rozšiřování stávajících služeb)</li><li>» Existence domácí ošetrovatelské péče</li><li>» Nabídka domácí hospicové péče</li><li>» Půjčovna kompenzačních pomůcek pro cílové skupiny</li><li>» Nabídka volnočasových aktivit v některých obcích</li><li>» Někteří poskytovatelé spolupracují při zajišťování potřeb uživatelů</li><li>» Fungující kluby pro seniory (v některých obcích)</li><li>» Možnost využití zooterapie na Velešínsku (Skřidla)</li><li>» Konzultační střediska Virtuální univerzity 3. věku</li></ul>	<ul style="list-style-type: none"><li>» Není dostatečná kapacita osobní asistence v některých oblastech regionu a ve večerních hodinách a o víkendech</li><li>» Nedostatečná informovanost široké veřejnosti, zastupitelstev některých obcí, potenciálních i stávajících uživatelů o možnostech využití sociálních služeb</li><li>» Není dostatečná kapacita pečovatelské služby v některých oblastech regionu a ve večerních hodinách a o víkendech</li><li>» Nedostatečná kapacita služeb pro specifické cílové skupiny (např. domova se zvláštním režimem) na území JČK nebo obdobné služby pro duševně nemocné, pro osoby s Alzheimerovou demencí apod., případná podpora zajištění potřeb uživatelů ve stávajících zařízeních (poradenství, průvodcovství pro rodiny apod.)</li><li>» Nedostatečná kapacita služby sociální rehabilitace</li><li>» Některé obce nedostatečně zjišťují potřeby občanů po poskytovaných sociálních službách na svém území a některé obce nedostatečně spolupracují s poskytovateli sociálních služeb při zajišťování těchto služeb pro své občany</li><li>» Nedostatečný a zastaralý vozový park terénních soc. služeb</li><li>» Obtížné zajištění pracovních pozic u poskytovatelů soc. služeb kvalifikovaným personálem</li><li>» Chybí odlehčovací služba v terénní i pobytové formě</li><li>» Absence chráněného bydlení</li><li>» Nárůst počtu seniorů bez nároků na starobní důchod</li><li>» Obtížné zaměstnávání OZP na otevřeném trhu práce (zlepšení např. prostřednictvím služby podporovaného zaměstnávání)</li><li>» Nedostatečná spolupráce s lékaři, informovanost o existenci domácí ošetrovatelské péče, domácí paliativní péče apod.</li><li>» Není nastaven systém efektivní spolupráce poskytovatelů při zajišťování potřeb uživatelů</li><li>» Příspěvek na péči není vždy využíván k účelu, za jakým byl přiznán</li><li>» Některé rodiny nechtějí spolupracovat se sociálními službami při zlepšování zdravotního stavu nebo začlenění do společnosti svých blízkých</li><li>» Půjčovna kompenzačních pomůcek Charity Kaplice nemá dostatečné prostory pro větší pomůcky</li><li>» Nedostatečná psychologická podpora občanů s handicapem</li><li>» Problematické umístování seniorů, kteří vedli krizový způsob života, do zařízení soc. služeb</li><li>» Špatná dopravní dostupnost sociálních služeb pro některé regiony (Pohorská ves, Rožmitál na Šumavě, Horní Dvořiště, Besednice)</li><li>» Nejsou systémově řešeny problémy stárnoucích rodičů (seniorů) pečujících o zdravotně postižené dítě/děti</li></ul>



Příležitosti	Hrozby
<ul style="list-style-type: none"><li>» Zlepšení spolupráce mezi poskytovateli a zadavateli (obcemi), participace obcí na financování služeb</li><li>» Zkvalitnění informovanosti a spolupráce se zdravotním sektorem (u pečovatelské služby navázání spolupráce)</li><li>» Spolupráce s médii při propagaci soc. služeb a informovanosti široké veřejnosti</li><li>» Kontinuální udržování procesu komunitního plánování sociálních služeb</li><li>» Předcházení násilí a zneužívání seniorů zlepšením spolupráce s MěÚ, Policií ČR a lékaři</li><li>» Vznik chráněných pracovních míst pro osoby se ZP</li><li>» Nastavení resp. zlepšení pravidel Grantového řízení na zajištění soc. služeb ve městě Kaplice a v dalších městech</li><li>» Zapojení podnikatelských subjektů (sponzoring), využití fondů ESF</li><li>» Programy prevence zadlužování a finanční gramotnosti pro seniory</li><li>» Koncepce bytové politiky pro cílovou skupinu (spolupráce města Kaplice s poskytovateli sociálních služeb)</li><li>» Využití dobrovolníků u poskytovatelů soc. služeb</li><li>» Sociální ekonomika – projekty pro CS</li><li>» U poskytovatelů poskytujících stejné sociální služby uplatňovat princip spolupráce</li><li>» Odstraňování architektonických bariér, dobrá praxe Generel bezbariérovosti města Tábor</li><li>» Možnost navázání mezigenerační spolupráce (např. s mládeží v rámci volnočasových aktivit)</li><li>» Rozšíření nabídky volnočasových aktivit pro osoby s handicapem</li></ul>	<ul style="list-style-type: none"><li>» Nejednotný a měnící se systém financování služeb</li><li>» Nedostatečné zdroje pro zajištění spolufinancování</li><li>» Stále se zvyšující nároky a zátěž spojená s administrací</li><li>» Nárůst počtu seniorů vedoucích rizikový způsob života</li><li>» Přehodnocování stupně závislosti (odebírání dávek)</li><li>» Demografický vývoj obyvatelstva</li><li>» Nedostatek investičních prostředků na vznik nových soc. zařízení</li><li>» Nedostatek finančních prostředků k odstraňování architektonických bariér</li><li>» Nedostatečná dopravní obslužnost části regionu</li><li>» Nedostatečná občanská vybavenost (některých obcí)</li><li>» Penzijní fondy nejsou garantované státem</li></ul>





## SWOT ANALÝZA ZA PRACOVNÍ SKUPINU OSOBY V KRIZI A OSOBY OHROŽENÉ ZÁVISLOSTÍ

Silné stránky	Slabé stránky
<ul style="list-style-type: none"><li>» Zajištění potřeb uživatelů v oblasti poradenství pomocí sociálního odboru města Kaplice cílové skupině a ÚP Kaplice (oblast poradenství, terénní práce, spolupráce s obcemi v ORP)</li><li>» Na území jsou cílovým skupinám poskytovány terénní programy</li><li>» Je dostupné odborné sociální poradenství</li><li>» Poskytovatelé spolupracují při řešení konkrétní situace uživatele s dalšími dotčenými subjekty a institucemi</li><li>» Realizace procesu komunitního plánování</li><li>» Dostupnost ústavní léčby (PL Červený Dvůr)</li><li>» Uživatelé mají k poskytovaným službám důvěru</li><li>» Městská policie a Policie ČR – namátková kontrola podávání alkoholu mladistvým</li><li>» Poradenství pro cizince a další aktivity</li><li>» Poskytovatelé jsou motivováni služby udržet a zkvalitňovat</li><li>» Dostupné služby harm reduction (snižování zdravotních rizik) pro uživatele drog, podchycení specifických cílových skupin uživatelů drog (např. prostitutky)</li><li>» Ochota zastupitelů většiny obcí regulovat herny a výherní automaty na území obce</li><li>» Existence poskytovatelů specifické primární prevence</li></ul>	<ul style="list-style-type: none"><li>» Negativní postoj veřejnosti k cílové skupině, ale i k pracovníkům služeb zaměřených na tyto skupiny (chybí pozitivní PR)</li><li>» Nedostatečná finanční gramotnost – následná zadluženost (dluhová past), exekuce, prohlubování sociálního vyloučení</li><li>» Některé obce se zříkají odpovědnosti při řešení problémů spojených s prostitucí, drogami a gamblerským na území obce a problémy bagatelizují</li><li>» Nepříznivé návyky bránící změně životního stylu vedoucího k sociálnímu vyloučení (předávání patologického způsobu života)</li><li>» Nekoncepční systém financování potřebných sociálních služeb</li><li>» Nedostatečná síť služeb pro cílové skupiny (dům na půl cesty, azylový dům, noclehárna, denní centrum)</li><li>» Nedostatečné finanční ohodnocení pracovníků v sociálních službách a tím i jejich časté střídání</li><li>» Absence dostupné psychiatrické a psychologické péče v celém SO ORP Kaplice</li><li>» Nejsou dostupné návazné služby pro lidi v krizi – šatník, potravinová pomoc apod.</li><li>» Chybí pobytové zařízení (DZR, příp. chráněné bydlení) pro cílovou skupinu osob bez přístřeší s kombinací zdravotního znevýhodnění nebo vedoucí krizový způsob života</li><li>» Nedostatečná informovanost politické reprezentace o problematice cílových skupin</li><li>» Obtížnost zapojení osob z cílové skupiny na otevřeném pracovním trhu</li><li>» Nedostatečná dopravní obslužnost (např. Pohorská Ves a Horní Dvořiště)</li><li>» Obava některých obcí využívat programy pro resocializaci cílových skupin z vyloučených lokalit (obava z nárůstu problémů, nárůstu počtu vyloučených, sestěhování)</li><li>» Malá motivace některých uživatelů ke změně</li><li>» Ztížené zajištění informovanosti některých cílových skupin stávajících i potencialních uživatelů služeb</li><li>» Chybí terénní a ambulantní služby pro některé vyloučené lokality např. aktuální potřebnost řešení předluženosti obyvatel</li><li>» Absence společenského života (mimo danou rizikovou resp. úzkou skupinu)</li><li>» Je potřeba navýšení kapacity odborného sociálního poradenství včetně bezplatného právního poradenství</li><li>» Z důvodu uzavřenosti některých komunit není zmapována jejich situace</li><li>» Je porušován zákaz prodávání alkoholických nápojů a tabákových výrobků nezletilým (např. prodejny vlastněné cizinci)</li><li>» Nedostatečná podpora služeb určených obětem trestných činů včetně domácího násilí</li><li>» Nedostatečná kapacita na Záchytné stanici (nejbližší v ČB a slouží pro celý Jihočeský kraj)</li></ul>



Příležitosti	Hrozby
<ul style="list-style-type: none"><li>» Startovací bydlení (i pro mladé rodiny)</li><li>» Změny v legislativně řešící dluhovou problematiku</li><li>» Zlepšení spolupráce sociálního a zdravotnického resortu</li><li>» Dále rozvíjet a prohlubovat příhraniční spolupráci při realizaci společných projektů, výměny příkladů dobré praxe, zkušeností apod., včetně odstraňování jazykové bariéry</li><li>» Vhodná grantová schémata pro pomoc cílovým skupinám a podpora z ESF</li><li>» Intenzivnější podpora realizace služeb ze strany obcí SO ORP Kaplice</li><li>» Při řešení problémů vyloučených lokalit (event. uzavřených komunit) spolupracovat s jejich zástupci (přírozenými autoritami, mluvčími)</li><li>» Vznik služeb poskytujících cílové skupině podporu k zaměstnání (podporované zaměstnání, sociální ekonomika apod.)</li><li>» Zapojení obcí v SO ORP Kaplice do spolufinancování sociálních služeb</li><li>» Zefektivnění PR poskytovatelů sociálních služeb (příklady dobré praxe)</li><li>» Zlepšení informovanosti a spolupráce mezi zadavateli, poskytovateli a dalšími zainteresovanými institucemi (vznik informační sítě umožňující dotčeným organizacím ve vzájemné spolupráci řešit konkrétní situaci uživatele)</li><li>» Využití možností, které nabízí aktivní politika zaměstnanosti a další grantové programy, k tvorbě nových pracovních míst</li><li>» Znalost demografické skladby obyvatelstva (aktualizace demografické analýzy v rámci stávajícího komunitního plánu, Rozbor udržitelného rozvoje na ORP Kaplice)</li><li>» Udržení cyklického procesu SPRSS</li><li>» Zlepšení informovanosti laické veřejnosti a politické reprezentace (na komunální úrovni)</li><li>» MŠMT v rámci mezirezortní spolupráce s MPSV stanoví rámec v zavádění ucelené a dlouhodobé primární prevence na školách a bude probíhat další spolupráce na základě MAP a SPRSS</li><li>» Lepší využití fundraisingu v sociálních službách</li></ul>	<ul style="list-style-type: none"><li>» Odliv odborných pracovníků ze služeb</li><li>» Zvýšení kriminality</li><li>» Zdravotní rizika spojená s poskytováním sexuálních služeb uživatelů drog a tím i ohrožení společnosti infekčními chorobami</li><li>» Nárůst počtu osob ohrožených sociálním vyloučením</li><li>» Legislativní prostředí umožňuje a prohlubuje zadlužování cílové skupiny</li><li>» Zdravotní, sociální a další rizika spojená s prostitucí</li><li>» Dopravní dostupnost pro využívání přirozených sociálních sítí (využívání sociálních služeb, pracovní příležitosti atd. v rámci SO ORP Kaplice je nedostatečná)</li><li>» Vysoké náklady spojené s bydlením v příhraničí</li><li>» Nekoncepční systém financování sociálních služeb</li><li>» Ukončení procesu komunitního plánování</li><li>» Změny politické reprezentace mohou mít dopad na financování služeb</li></ul>





# VYMEZENÍ CÍLOVÝCH SKUPIN A TYPŮ SLUŽEB

## PS Č.1 DĚTI, MLÁDEŽ A RODINY S NEZLETILÝMI DĚTMI

### CÍLOVÁ SKUPINA:

Jedná se o **děti a mládež ve věku 0 – 26 let a rodiny s nezletilými dětmi**, kde se objevují následující společensky nežádoucí jevy nebo kde dochází k ohrožení těmito jevy:

psychické problémy, sociální problémy např. výchovné problémy, záškoláctví, kriminalita, delikvence, agresivní chování, vandalismus, netolismus (virtuální drogy – mobil, internet, počítačové hry atd.), násilí a šikanování, rasismus, intolerance, zanedbávání, týraní, zneužívání, ohrožení mravnosti a mravní výchovy, předčasné zahajování sexuálního života, promiskuita, komerční sexuální zneužívání dětí, rodičovství v nezletilosti a neplánované rodičovství, tzv. věční studenti, užívání legálních návykových látek, užívání a experimenty s nelegálními návykovými látkami, nebo jsou cílové skupiny dětí a mládeže ohroženy sociálním vyloučením z důvodu socioekonomické situace rodin, popř. velmi nízké nabídky možností trávit aktivně a společensky přijatelně volný čas, jsou ohroženy zanedbáním jejich zdravotního stavu z důvodu nedostatečné informovanosti a nízkých kompetencí rodičů nebo z důvodu nepříznivé finanční situace rodiny, pocházejí z rozvedené (rozpadlé) rodiny a jsou ohroženy syndromem zavrženého rodiče, opouštějí ústavní výchovu nebo jsou bez možnosti využívání sociálních služeb ohroženy nuceným odchodem z rodiny do ústavní péče. Dále jsou cílovou skupinou i zákonní zástupci dětí a mládeže ohrožených výše definovanými jevy.

**TYPY SLUŽEB** pro uživatele z SO ORP Kaplice (včetně služeb se sídlem mimo správní obvod):

- » § 58 Domy na půl cesty
- » § 60 Krizová pomoc
- » § 62 Nízkoprahová zařízení pro děti a mládež
- » § 65 Sociálně aktivizační služby pro rodiny s dětmi

**DALŠÍ SLUŽBY** pro zajištění potřeb cílové skupiny:

- » § 37 Odborné sociální poradenství
- » § 57 Azylové domy (pro matky s dětmi)
- » § 70 Sociální rehabilitace

**ZÁKLADNÍ ČINNOSTI** k vybraným typům služeb (dle zák. 108/2006 Sb.):

- » poskytnutí ubytování
- » zprostředkování kontaktu se společenským prostředím
- » sociálně terapeutické činnosti
- » výchovné, vzdělávací a aktivizační činnosti
- » pomoc při uplatňování práv, oprávněných zájmů a při obstarávání osobních záležitostí
- » poskytnutí stravy nebo pomoc při zajištění stravy



## PS Č.2 SENIOŘI A OSOBY SE ZDRAVOTNÍM POSTIŽENÍM

### CÍLOVÁ SKUPINA:

Cílovou skupinou jsou **senioři ve věku 60 let a více**, kteří jsou z důvodu nepříznivé životní situace zapříčiněné věkem či neuspokojivým zdravotním stavem ohroženi sociálním vyloučením. Jedná se o osoby se sníženou schopností sebeobsluhy, které jsou při výkonech základních úkonů v péči o sebe sama a o domácnost odkázáni na podporu a péči další osoby.

Další cílovou skupinou jsou **osoby se zdravotním postižením ve věku 0 – 59 let**. Jedná se o zdravotní postižení, jehož dopady činí nebo mohou činit osobu závislou na pomoci – lidé s tělesným postižením, se smyslovým postižením, s mentální retardací, s kombinovaným postižením, s duševním onemocněním a lidé dlouhodobě (trvale) nemocní.

### TYPY SLUŽEB pro uživatele z SO ORP Kaplice (včetně služeb se sídlem mimo správní obvod):

- » § 39 Osobní asistence
- » § 40 Pečovatelská služba
- » § 42 Průvodcovské a předčitatelské služby
- » § 44 Odlehčovací služby
- » § 49 Domovy pro seniory
- » § 50 Domovy se zvláštním režimem
- » § 54 Raná péče
- » § 70 Sociální rehabilitace

### DALŠÍ SLUŽBY pro zajištění potřeb cílové skupiny:

- » § 37 Odborné sociální poradenství
- » § 41 Tísňová péče
- » § 46 Denní stacionáře
- » § 47 Týdenní stacionáře
- » § 66 Sociálně aktivizační služby pro seniory a osoby se zdravotním postižením
- » § 67 Sociálně terapeutické dílny

### ZÁKLADNÍ ČINNOSTI k vybraným typům služeb (dle zák. 108/2006 Sb.):

- » aktivizační činnosti
- » pomoc při osobní hygieně nebo poskytnutí podmínek pro osobní hygienu
- » pomoc při uplatňování práv, oprávněných zájmů a při obstarávání osobních záležitostí
- » pomoc při zajištění chodu domácnosti
- » pomoc při zvládnání běžných úkonů péče o vlastní osobu
- » poskytnutí stravy
- » poskytnutí stravy nebo pomoc při zajištění stravy
- » poskytnutí ubytování



- » poskytnutí ubytování v případě pobytové služby
- » sociálně terapeutické činnosti
- » výchovné, vzdělávací a aktivizační činnosti
- » zprostředkování kontaktu se společenským prostředím

## PS Č.3 OSOBY V KRIZI A OSOBY OHROŽENÉ ZÁVISLOSTÍ

### CÍLOVÁ SKUPINA:

Cílovou skupinou jsou **osoby v akutně nepříznivé sociální situaci ve věku od 18 let a více.**

Cílovou skupinu tvoří především:

- » osoby bez přístřeší
- » osoby v krizi
- » osoby zadlužené
- » osoby opouštějící výkon trestu odnětí svobody
- » osoby opouštějící zařízení ústavní a výchovné péče
- » osoby propuštěné z ochranné léčby
- » oběti trestné činnosti
- » oběti domácího násilí
- » oběti obchodu s lidmi
- » dlouhodobě nezaměstnaní
- » příslušníci národnostních menšin
- » uprchlíci
- » cizinci v nepříznivé sociální situaci
- » osoby v sexbyznysu
- » osoby ohrožené závislostí na návykových látkách
- » osoby závislé na návykových látkách
- » osoby ohrožené nelátkovými závislostmi
- » osoby blízké uživatelů drog
- » experimentátoři a rekreační uživatelé drog

**TYPY SLUŽEB** pro uživatele z SO ORP Kaplice (včetně služeb se sídlem mimo správní obvod):

- » §37 Odborné sociální poradenství
- » §55 Telefonická krizová pomoc
- » §69 Terénní programy
- » §70 Sociální rehabilitace



**DALŠÍ SLUŽBY** pro zajištění potřeb cílové skupiny:

- » §57 Azylové domy
- » §60 Krizová pomoc
- » §63 Noclehárny
- » §59 Kontaktní centrum
- » §64 Služby následné péče

**ZÁKLADNÍ ČINNOSTI** k vybraným typům služeb (dle zák. 108/2006 Sb.):

- » pomoc při uplatňování práv, oprávněných zájmů a při obstarávání osobních záležitostí
- » sociálně terapeutické činnosti
- » zprostředkování kontaktu se společenským prostředím
- » telefonická krizová pomoc
- » poskytnutí stravy nebo pomoc při zajištění stravy
- » poskytnutí ubytování
- » pomoc při osobní hygieně nebo poskytnutí podmínek pro osobní hygienu
- » poskytnutí přenocování
- » výchovné, vzdělávací a aktivizační činnosti



## ČLENĚNÍ NÁVRHOVÉ ČÁSTI PLÁNU

### Priority:

Priorita 1 – Podpora a rozvoj systému poskytovaných sociálních služeb

Priorita 2 – Vznik nových sociálních služeb

Priorita 3 – Podpora a rozvoj souvisejících služeb

Priorita 4 – Průřezové (společné) priority

### Schéma priorit, opatření a aktivit





# OPATŘENÍ A AKTIVITY NAPLŇUJÍCÍ PRIORITY

## **PRIORITA 1 Podpora a rozvoj systému poskytovaných sociálních služeb**

Číslo a název opatření	1.1 Zachování kapacity sociální služby NZDM §62
Popis opatření	<p>Cílem opatření je zachování stávající kapacity služby nízkoprahových zařízení pro děti a mládež v SO ORP Kaplice. Nízkoprahová zařízení pro děti a mládež poskytují zázemí, podporu a odbornou pomoc mladým lidem a dospívajícím, kteří jsou ohroženi nebo zažívají sociální vztahy ve virtuálním světě, setkávají se s rizikem nefunkčních vztahů v rodině i mezi vrstevníky, inklinují k trestné činnosti, neorientují se v systému příslušných úřadů a služeb ČR, setkávají se s experimenty s alkoholem a drogami a hrozí jim nedokončení vzdělání.</p> <p>Dle zákona jsou poskytovány tyto činnosti:</p> <ul style="list-style-type: none"><li>a) výchovné, vzdělávací a aktivizační činnosti,</li><li>b) zprostředkování kontaktu se společenským prostředím,</li><li>c) sociálně terapeutické činnosti,</li><li>d) pomoc při uplatňování práv, oprávněných zájmů a při obstarávání osobních záležitostí.</li></ul>
Aktivity naplňující opatření:	1.1.1 Zachování kapacity sociální služby NZDM Depo 1.1.2 Zachování kapacity sociální služby NZDM Molo 1.1.3 Zachování kapacity sociální služby NZDM DéDéčko





Číslo a název aktivity:

1.1.1 Zachování kapacity sociální služby NZDM Depo

Obsah aktivity

NZDM Depo je určeno dětem, dospívajícím a mladým lidem (dále jen uživatelé), kteří:

jsou ve věku 11 – 20 let

jsou ohrožení společensky nežádoucími jevy a zažívají nepříznivé situace:

*Konfliktní společenské situace* – šikana, kriminalita, vandalismus, násilné projevy, záškoláctví, útoky z domova, narušené rodinné, partnerské, vrstevnické vztahy, užívání návykových látek, vyhraněný životní styl (Emo styl, sekty, hooligans, fašismus, nacismus apod.), rasismus, pohlavní zneužívání, domácí násilí.

*Obtížné životní události* – rozpad rodiny, rozpad vlastních partnerských vztahů, partnerské problémy, sexualita, těhotenství, problémy s volbou školy a povolání, selhávání ve škole.

*Omezující životní podmínky* – neschopnost adaptace, neschopnost navázání vztahů, absence zájmů, pasivní životní stereotypy.

Služba dle zákona zajišťuje tyto základní činnosti:

Nízkoprahová zařízení pro děti a mládež poskytují ambulantní, popřípadě terénní služby dětem ve věku od 6 do 26 let ohroženým společensky nežádoucími jevy. Cílem služby je zlepšit kvalitu jejich života předcházením nebo snížením sociálních a zdravotních rizik souvisejících se způsobem jejich života, umožnit jim lépe se orientovat v jejich sociálním prostředí a vytvářet podmínky k řešení jejich nepříznivé sociální situace. Služba může být poskytována osobám anonymně.

Služba obsahuje tyto základní činnosti:

**a) výchovné, vzdělávací a aktivizační činnosti**

zajištění podmínek pro společensky přijatelné volnočasové aktivity, pracovní výchovná činnost s dětmi, nácvik a upevňování motorických, psychických a sociálních schopností a dovedností, zajištění podmínek pro přiměřené vzdělávání

**b) zprostředkování kontaktu se společenským prostředím**

aktivity umožňující lepší orientaci ve vztazích odehrávajících se ve společenském prostředí

**c) sociálně terapeutické činnosti**

socioterapeutické činnosti, jejichž poskytování vede k rozvoji nebo udržení osobních a sociálních schopností a dovedností podporující sociální začleňování osob

**d) pomoc při uplatňování práv, oprávněných zájmů a při obstarávání osobních záležitostí**

pomoc při vyřizování běžných záležitostí, pomoc při obnovení nebo upevnění kontaktu s rodinou, pomoc a podpora při dalších aktivitách podporující sociální začleňování osob.



<b>Spádovost služby</b>	Kaplice a okolí				
<b>Předpokládaný realizátor</b>	Charita Kaplice				
<b>Spolupracující subjekty</b>	Obec, školy, OSPOD, PČR, Městská policie, PMS, další poskytovatelé				
<b>Cílová skupina</b>	2018 (skutečnost)	2019 (předpoklad)	2020 (plán)	2021 (plán)	2022 (plán)
počet uživatelů služby	108	100	115	120	125
počet jednotek					
<b>Finanční zdroje</b>	2018 (skutečnost)	2019 (předpoklad)	2020 (plán)	2021 (plán)	2022 (plán)
MPSV/JČK dotace	929 000	1 002 000	1 969 237	1 900 000	1 980 000
Individuální projekt	0	0	0	0	0
Jihočeský kraj	263 000	144 000	31 500	250 000	250 000
Město Kaplice	50 000	20 000	20 000	20 000	25 000
Obce, svazky obcí	37 800	14 500	14 500	15 000	20 000
Příjmy od uživatelů	0	0	0	0	0
Ostatní (specifikace)	0	0	0		0
<b>ROČNÍ PROVOZNÍ NÁKLADY CELKEM</b>	<b>1 279 800</b>	<b>1 180 500</b>	<b>2 035 237</b>	<b>2 185 000</b>	<b>2 275 000</b>
<b>Časový harmonogram</b>	Po celé plánované období.				
<b>Poznámka</b>	K 30.9.2019 činily úvazky pracovníků 1,75, od 1. 10. 2019 byl přijat nový pracovník a zažádáno na JČK o navýšení na 2,1 úvazku.				



Číslo a název aktivity:

1.1.2 Zachování kapacity sociální služby NZDM Molo

Obsah aktivity

NZDM Molo je určeno dětem, dospívajícím a mladým lidem (dále jen uživatelé), kteří:

jsou ve věku 11 – 20 let

jsou ohroženi společensky nežádoucími jevy a zažívají nepříznivé situace:

*Konfliktní společenské situace* – šikana, kriminalita, vandalismus, násilné projevy, záškoláctví, útoky z domova, narušené rodinné, partnerské, vrstevnické vztahy, užívání návykových látek, vyhraněný životní styl (Emo styl, sekty, hooligans, fašismus, nacismus apod.), rasismus, pohlavní zneužívání, domácí násilí.

*Obtížné životní události* – rozpad rodiny, rozpad vlastních partnerských vztahů, partnerské problémy, sexualita, těhotenství, problémy s volbou školy a povolání, selhávání ve škole.

*Omezující životní podmínky* – neschopnost adaptace, neschopnost navázání vztahů, absence zájmů, pasivní životní stereotypy.

Služba dle zákona zajišťuje tyto základní činnosti:

Nízkoprahová zařízení pro děti a mládež poskytují ambulantní, popřípadě terénní služby dětem ve věku od 6 do 26 let ohroženým společensky nežádoucími jevy. Cílem služby je zlepšit kvalitu jejich života předcházením nebo snížením sociálních a zdravotních rizik souvisejících se způsobem jejich života, umožnit jim lépe se orientovat v jejich sociálním prostředí a vytvářet podmínky k řešení jejich nepříznivé sociální situace. Služba může být poskytována osobám anonymně.

Služba obsahuje tyto základní činnosti:

**a) výchovné, vzdělávací a aktivizační činnosti**

zajištění podmínek pro společensky přijatelné volnočasové aktivity, pracovní výchovná činnost s dětmi, nácvik a upevňování motorických, psychických a sociálních schopností a dovedností, zajištění podmínek pro přiměřené vzdělávání

**b) zprostředkování kontaktu se společenským prostředím**

aktivity umožňující lepší orientaci ve vztazích odehrávajících se ve společenském prostředí

**c) sociálně terapeutické činnosti**

socioterapeutické činnosti, jejichž poskytování vede k rozvoji nebo udržení osobních a sociálních schopností a dovedností podporující sociální začleňování osob

**d) pomoc při uplatňování práv, oprávněných zájmů a při obstarávání osobních záležitostí**

pomoc při vyřizování běžných záležitostí, pomoc při obnovení nebo upevnění kontaktu s rodinou, pomoc a podpora při dalších aktivitách podporující sociální začleňování osob.

V rámci naplnění aktivity byla ustavena ad hoc pracovní skupina složená se zástupců NZDM Molo, města Velešín, ZŠ Velešín a ICOS, s cílem zajistit identifikované potřeby cílové skupiny, resp. rozšířit a zkvalitnit nabídku sociálních a návazných služeb.



<b>Spádovost služby</b>	Velešín a okolí				
<b>Předpokládaný realizátor</b>	Charita Kaplice				
<b>Spolupracující subjekty</b>	Obec, školy, OSPOD, PČR, Městská policie, PMS, další poskytovatelé				
<b>Cílová skupina</b>	2018 (skutečnost)	2019 (předpoklad)	2020 (plán)	2021 (plán)	2022 (plán)
počet uživatelů služby	166	100	115	120	125
počet jednotek					
<b>Finanční zdroje</b>	2018 (skutečnost)	2019 (předpoklad)	2020 (plán)	2021 (plán)	2022 (plán)
MPSV/JČK dotace	574 035	1 145 000	1 774 687	1 850 000	1 900 000
Individuální projekt	0	0	0	0	0
Jihočeský kraj	278 000	158 000	0	0	
Město Kaplice	0	0	0	0	
Obce, svazky obcí	102 500	105 000	100 000	110 000	110 000
Příjmy od uživatelů	0	0	0	0	0
Ostatní (specifikace)	0	0	45 000	47 0000	47 0000
<b>ROČNÍ PROVOZNÍ NÁKLADY CELKEM</b>	<b>954 535</b>	<b>1 408 000</b>	<b>1 919 687</b>	<b>2 007 000</b>	<b>2 057 000</b>
<b>Časový harmonogram</b>	Po celé plánované období.				
<b>Poznámka</b>	Pozn. č.1: K 31.12.2019 2,0 úvazku, od 1.1.2020 navýšeno na 2,1- z toho 0,1 bude dále úvazku hrazeno z vlastních prostředků CHK. Pozn. č.2: Pro identifikaci aktuálních potřeb stávajících a potenciálních uživatelů NZDM Molo byla rozšířena spolupráce zástupců samosprávy, poskytovatele, školy a dalších dotčených organizací.				



Číslo a název aktivity:	1.1.3 Zachování kapacity sociální služby NZDM Déděčko
<b>Obsah aktivity</b>	<p>NZDM Déděčko je určeno dětem, dospívajícím a mladým lidem (dále jen uživatelé), kteří: jsou ve věku 6 – 18 let jsou ohroženi společensky nežádoucími jevy a zažívají nepříznivé situace:</p> <p><i>Konfliktní společenské situace</i> – šikana, kriminalita, vandalismus, násilné projevy, záškoláctví, útěky z domova, narušené rodinné, partnerské, vrstevnické vztahy, užívání návykových látek, vyhraněný životní styl (Emo styl, sekty, hooligans, fašismus, nacismus apod.), rasismus, pohlavní zneužívání, domácí násilí.</p> <p><i>Obtížné životní události</i> – rozpad rodiny, rozpad vlastních partnerských vztahů, partnerské problémy, sexualita, těhotenství, problémy s volbou školy a povolání, selhávání ve škole.</p> <p><i>Omezující životní podmínky</i> – neschopnost adaptace, neschopnost navázání vztahů, absence zájmů, pasivní životní stereotypy.</p> <p>Služba dle zákona zajišťuje tyto základní činnosti: Nízkoprahová zařízení pro děti a mládež poskytují ambulantní, popřípadě terénní služby dětem ve věku od 6 do 26 let ohroženým společensky nežádoucími jevy. Cílem služby je zlepšit kvalitu jejich života předcházením nebo snížením sociálních a zdravotních rizik souvisejících se způsobem jejich života, umožnit jim lépe se orientovat v jejich sociálním prostředí a vytvářet podmínky k řešení jejich nepříznivé sociální situace. Služba může být poskytována osobám anonymně.</p> <p>Služba obsahuje tyto základní činnosti:</p> <p><b>a) výchovné, vzdělávací a aktivizační činnosti</b> zajištění podmínek pro společensky přijatelné volnočasové aktivity, pracovní výchovná činnost s dětmi, nácvik a upevňování motorických, psychických a sociálních schopností a dovedností, zajištění podmínek pro přiměřené vzdělávání</p> <p><b>b) zprostředkování kontaktu se společenským prostředím</b> aktivity umožňující lepší orientaci ve vztazích odehrávajících se ve společenském prostředí</p> <p><b>c) sociálně terapeutické činnosti</b> socioterapeutické činnosti, jejichž poskytování vede k rozvoji nebo udržení osobních a sociálních schopností a dovedností podporující sociální začleňování osob</p> <p><b>d) pomoc při uplatňování práv, oprávněných zájmů a při obstarávání osobních záležitostí</b> pomoc při vyřizování běžných záležitostí, pomoc při obnovení nebo upevnění kontaktu s rodinou, pomoc a podpora při dalších aktivitách podporující sociální začleňování osob.</p>
<b>Spádovost služby</b>	Dolní Dvořiště a okolí
<b>Předpokládaný realizátor</b>	Charita Kaplice
<b>Spolupracující subjekty</b>	Obec, JČK, školy, OSPOD, PČR, Městská policie, PMS, další poskytovatelé





<b>Cílová skupina</b>	2018 (skutečnost)	2019 (předpoklad)	2020 (plán)	2021 (plán)	2022 (plán)
počet uživatelů služby	62	70	75	77	80
počet jednotek					
<b>Finanční zdroje</b>	2018 (skutečnost)	2019 (předpoklad)	2020 (plán)	2021 (plán)	2022 (plán)
MPSV/JČK dotace	0	1 288 000	1 384 687	1 450 000	1 550 000
Individuální projekt	0	0	0	0	0
Jihočeský kraj	0	0	0	0	0
Město Kaplice	0	0	0	0	0
Obce, svazky obcí	850 000	425 000	400 000	400 000	400 000
Příjmy od uživatelů	0	0	0	0	0
Ostatní (specifikace)	0	0	0	0	0
<b>ROČNÍ PROVOZNÍ NÁKLADY CELKEM</b>	<b>850 000</b>	<b>1 713 000</b>	<b>1 784 687</b>	<b>1 850 000</b>	<b>1 950 000</b>
<b>Časový harmonogram</b>	Po celé plánované období.				
<b>Poznámka</b>	Do 31.12.2019 v NZDM DéDěčko 2,25 úvazku, od 1.1.2020 požádáno o snížení úvazků na 2,1 (tímto krokem bude logicky dosaženo stejného počtu úvazků ve všech NZDM Charity Kaplice).				

<b>Číslo a název opatření</b>	<b>1.2 Zachování kapacity Sociálně aktivizační služby pro rodiny s dětmi §65</b>
Popis opatření	<p>Cílem opatření je zachování stávající kapacity služby SASRD Kaplice a navyšování kapacity podle skutečných potřeb uživatelů.</p> <p>Dle zákona jsou poskytovány tyto činnosti:</p> <ul style="list-style-type: none"><li>a) výchovné, vzdělávací a aktivizační činnosti,</li><li>b) zprostředkování kontaktu se společenským prostředím,</li><li>c) sociálně terapeutické činnosti,</li><li>d) pomoc při uplatňování práv, oprávněných zájmů a při obstarávání osobních záležitostí.</li></ul>
Aktivity naplňující opatření:	1.2.1 Zachování a rozvoj kapacity sociální služby SASRD





**Číslo a název aktivity: 1.2.1 Zachování a rozvoj kapacity sociální služby SASRD Kaplice**

<b>Obsah aktivity</b>	<p>Sociálně aktivizační služba pro rodiny s dětmi je terénní, popřípadě ambulantní služba poskytovaná rodině s dítětem, u kterého je jeho vývoj ohrožen v důsledku dopadů dlouhodobě krizové sociální situace, kterou rodiče nedokáží sami bez pomoci překonat, a u kterého existují další rizika ohrožení jeho vývoje. Cílem je pomoci konkrétním rodinám, které se ocitají nebo mohou ocitnout v ohrožení, tak aby dokázali problémovou situaci vyřešit/překonat a dále rodina plnila své základní funkce především vzhledem k dětem v rodině.</p> <p>Na základě jednání s krajem, obcemi a OSPODy byla nově tato služba zaregistrována a začala fungovat od 1.9.2016 pro ORP Český Krumlov a ORP Kaplice pod obecně prospěšnou společností ICOS Český Krumlov. Kapacita služby byla původně stanovena na 20-25 rodin (jedná se zejména o terénní - 23h týdně, částečně ambulantní službu - 7h týdně). Od dubna 2020 je plánováno (i v souladu s rozsahem základní sítě SASRD v SPRSS Jčk) navýšení kapacity sociální služby SASRD v návaznosti na ukončení podpory z OPZ, kdy je část aktivit návazných na SASRD již nyní zajišťována mimo síť sociálních služeb (v současnosti kapacita odpovídá personálnímu zajištění přímých pracovníků na 1,35 úvazku, ICOS disponuje zázemím i personálem pro rozšíření služby až na rozsah dle SPRSS Jčk, a to ve výši 4 úvazků pracovníků v přímé péči (cca 3 pro ORP ČK, 1 pro ORP Kaplice) od 04/2020. Kapacita služby SASRD se tak zvýší na 50-60 rodin a terénní forma služby na 32h týdně, ambulantní služba pak zůstane v rozsahu - 7h týdně).</p> <p>Služba funguje na celém území ORP Český Krumlov a ORP Kaplice. Uvedené údaje zahrnují celkový rozsah/kapacitu i finance za obě ORP, kdy na ORP Kaplice připadá cca 30 - 40% kapacity a nákladů/zdrojů.</p> <p>Služba obsahuje tyto základní činnosti:</p> <ol style="list-style-type: none"><li>výchovné, vzdělávací a aktivizační činnosti,</li><li>zprostředkování kontaktu se společenským prostředím,</li><li>sociálně terapeutické činnosti,</li><li>pomoc při uplatňování práv, oprávněných zájmů a při obstarávání osobních záležitostí.</li></ol> <p>Pozn.: Na tuto sociální službu úzce navazují i další činnosti v rámci služby Podpora rodin a dětí v ohrožení tak, aby společně se sociálně aktivizační službou tvořily ucelený komplex podpory. Tato navazující část není registrovanou službou a zahrnuje komplexní systém rodinných poradenských služeb (psychologické, právní, rodinné vč. terapie), terénní práci v rodinách (ve spolupráci s OSPOD), asistované kontakty a předávání a mediaci s kapacitou cca 100 rodin. Rozpočet této související služby je celkem cca 2 mil. Kč/rok (financováno OPZ, MPSV, JČK, nadace, města). Další aktivity navazující na SASRD viz aktivita 3.1.6 a 3.1.7.</p>
<b>Spádovost služby</b>	ORP Kaplice a ORP Č. Krumlov (viz popis v textu)
<b>Předpokládaný realizátor</b>	ICOS Český Krumlov, o.p.s.
<b>Spolupracující subjekty</b>	Poskytovatelé služeb, odbor soc. věcí, OSPOD



Cílová skupina	2018 (skutečnost)	2019 (předpoklad)	2020 (plán)	2021 (plán)	2022 (plán)
počet uživatelů služby	24 (rodiny)	25 (rodiny)	45 (rodiny)	50 (rodiny)	55 (rodiny)
počet jednotek	870 (intervence)	950 (intervence)	1800 (intervence)	2000 (intervence)	2100 (intervence)
Finanční zdroje	2018 (skutečnost)	2019 (předpoklad)	2020 (plán)	2021 (plán)	2022 (plán)
MPSV/JČK dotace		744.000			1.200.000
Individuální projekt	761.791		2.000.000	2.350.000	1.200.000
Jihočeský kraj	172.000	196.000	200.000	260.000	260.000
Město Kaplice	10.000	60.000	70.000	70.000	80.000
Obce, svazky obcí	10.000	100.000	100.000	100.000	100.000
Příjmy od uživatelů	0	0	0	0	0
Ostatní (specifikace)	0	0	40.000	0	0
<b>ROČNÍ PROVOZNÍ NÁKLADY CELKEM</b>	<b>953.791</b>	<b>1.100.000</b>	<b>2.410.000</b>	<b>2.870.000</b>	<b>3.020.000</b>
<b>Časový harmonogram</b>	Po celé plánovací období.				
<b>Poznámka</b>	Počet uživatelů/intervencí i finance jsou v tabulce uvedeny dohromady na celé ORP Č. Krumlov i ORP Kaplice, s tím, že na ORP Kaplice připadá cca 30-40% z celku. Zároveň tabulka zohledňuje plánování rozšíření služby od 04/2020 na až 4 úvazky pracovníků v přímé péči (3 ORP Č. Krumlov a 1 ORP Kaplice).				

Číslo a název opatření:	1.3 Pečovatelská služba § 40
<b>Popis opatření:</b>	<p>Cílem je podporovat zachování, stávající rozsah a udržení pečovatelské služby, tak aby služba mohla být poskytnuta lidem se sníženou soběstačností v jejich přirozeném prostředí.</p> <p>Na základě případného navýšení poptávky po službě je nezbytné zřídit další detašované/á pracoviště a zároveň navýšit kapacitu sociální služby tak, aby byla zajištěna na celém rozsáhlém území SO ORP Kaplice.</p> <p>Dle zákona jsou poskytovány tyto činnosti:</p> <ul style="list-style-type: none"><li>Pomoc při zvládání běžných úkonů péče o vlastní osobu</li><li>Pomoc při osobní hygieně nebo poskytnutí podmínek pro osobní hygienu</li><li>Poskytnutí stravy nebo pomoc při zajištění stravy</li><li>Pomoc při zajištění chodu domácnosti</li><li>Zprostředkování kontaktu se společenským prostředím</li></ul>
<b>Aktivity naplňující opatření:</b>	<ul style="list-style-type: none"><li>1.3.1 Zachování stávající kapacity pečovatelské služby CHPS</li><li>1.3.2 Rozšíření kapacity o CHPS další detašované/á pracoviště</li><li>1.3.3 Zachování kapacity pečovatelské služby Ledax</li><li>1.3.4 Zachování kapacity pečovatelské služby v Horním Dvořišti</li></ul>



Číslo a název aktivity:	1.3.1 Zachování stávající kapacity pečovatelské služby CHPS
<b>Obsah aktivity</b>	Obsahem aktivity je zachování stávajícího rozsahu CHPS. Pro zajištění potřeb uživatelů je nutné zachovat kapacitu min. 120 uživatelů. CHPS je tradiční poskytovatel sociálních služeb v SO ORP Kaplice a také v přílehlých obcích sousedních SO ORP (Český Krumlov, Trhové Sviny a České Budějovice). Své služby poskytuje uživatelům již od roku 2008. Pod jednou registrací má CHPS zřízena 4 střediska – 2 v Kaplici (Náměstí + DPS Novohradská), v Blansku (DPS) a Velešíně (Strahovská), čímž je zajištěna dostupnost služby širšímu okruhu osob.
<b>Spádovost služby</b>	Převažující působnost SO ORP Kaplice (přílehlé oblasti SO ORP Český Krumlov, SO ORP Trhové Sviny, SO ORP České Budějovice): <b>Benešov nad Černou</b> (Černé Údolí, Daleké Popelice, Děkanské Skaliny, Dluhoště, Hartunkov, Klení, Kuří, Ličov, Pusté Skaliny, Valtěrov, Velké Skaliny, Velký Jindřichov); <b>Besednice</b> (Malče); <b>Bujanov</b> (Skoronice, Suchdol, Zdíky); <b>Dolní Dvořiště</b> (Budákov, Jenín, Rybník, Rychnov nad Malší, Tichá, Trojany, Všeměřice); <b>Dolní Třebonín</b> (Horní Třebonín, Dolní, Horní a Prostřední Svince); <b>Horní Dvořiště</b> (Český Heršlák); <b>Kaplice</b> (Blansko, Dobečov, Hradiště, Hubenov, Květoňov, Mostky, Pořešín, Pořešínec, Rozpoutí, Žďár); <b>Ločnice</b> (Nesměň); <b>Malonty</b> (Bělá, Bukovsko, Desky, Jaroměř, Meziříčí, Radčice, Rapotice); <b>Mojné</b> (Záhorkovice); <b>Mirkovice</b> (Malčice, Žaltice); <b>Netřebice</b> (Dlouhá, Výheň); <b>Omlenice</b> (Blažkov, Omlenička, Stradov, Vyněžda); <b>Pohorská Ves</b> (Lužnice, Pohoří na Šumavě); <b>Rožmitál na Šumavě</b> (Čeřín, Hněvanov, Michnice, Zahradka); <b>Římov</b> (Dolní a Horní Vesce); <b>Slavče</b> (Mohuřice, Keblany, Záluží, Dobrkovská Lhotka, Dolní Lhotka); <b>Soběňov</b> (Přísečno, Smrhov); <b>Střítež</b> (Kaplice – nádraží, Raveň); <b>Svatý Jan nad Malší</b> (Chlum, Sedlce); <b>Velešín</b> (Bor, Holkov, Chodeč, Skřídla); <b>Zvíkov</b> ; <b>Zubčice</b> (Zubčická Lhotka, Markvartice).
<b>Předpokládaný realizátor</b>	Charita Kaplice
<b>Spolupracující subjekty</b>	MPSV, JČK, Města Velešín a Kaplice, ostatní obce v SO ORP Kaplice, Český Krumlov, Trhové Sviny, České Budějovice, ICOS a další subjekty sociálních služeb doplňujících služby CHPS



Cílová skupina	2018 (skutečnost)	2019 (předpoklad)	2020 (plán)	2021 (plán)	2022 (plán)
počet uživatelů služby	155	155	160	165	170
počet jednotek					
Finanční zdroje	2018 (skutečnost)	2019 (předpoklad)	2020 (plán)	2021 (plán)	2022 (plán)
MPSV/JČK dotace	2 918 842	2 616 000	5 188 954	5 000 000	5 450 000
Individuální projekt	0	0	0	0	0
Jihočeský kraj	142 000	500 000	0	250 000	600 000
Město Kaplice	600 000	80 000	80 000	85 000	185 000
Obce, svazky obcí	469 300	492 000	475 000	500 000	650 000
Příjmy od uživatelů	363 764	390 000	410 000	460 000	530 000
Ostatní (specifikace) vlastní zdroje, dary, výtěžek z TS aj.	0	24 000	0	0	30 000
<b>ROČNÍ PROVOZNÍ NÁKLADY CELKEM</b>	<b>4 493 906</b>	<b>4 102 000</b>	<b>6 153 954</b>	<b>6 295 000</b>	<b>7 445 000</b>
<b>Časový harmonogram</b>	Po celé plánované období.				
<b>Poznámka</b>	<p>Z důvodu zkvalitnění a rozšíření služeb CHPS bude od 1. 1. 2020 pečovatelská služba k dispozici od pondělí do neděle, a to vč. svátků v čase od 7.00 do 15.30 hod. (soboty, neděle a svátky budou prováděny pouze předem nasmlouvané úkony základních činností kromě dovozu obědů).</p> <p>Z dosavadní praxe vyplývá, že dochází spíše k rozšíření péče u stávajících uživatelů.</p> <p>Více viz aktivita 1.3.2</p>				

Číslo a název aktivity:	1.3.2 Rozšíření kapacity CHPS o další detašované/á pracoviště				
<b>Obsah aktivity</b>	<p>Na základě případného navýšení poptávky po službě je nezbytné zřídit další detašované/á pracoviště a zároveň navýšit kapacitu sociální služby tak, aby byla zajištěna na celém rozsáhlém území SO ORP Kaplice.</p> <p>Budou zpracovány analýzy skutečných potřeb uživatelů v dotčených oblastech.</p>				
<b>Spádovost služby</b>	<p>Převažující působnost SO ORP Kaplice (přílehlé oblasti SO ORP Český Krumlov, SO ORP Trhové Sviny, SO ORP České Budějovice):</p> <p>případné rozšíření kapacity bude zajištěno pro uživatele obcí SO ORP Kaplice, jejichž potřeby nejsou zajištěny v aktivitě 1.3.1 Zachování stávající kapacity pečovatelské služby CHPS.</p>				
<b>Předpokládaný realizátor</b>	Charita Kaplice				
<b>Spolupracující subjekty</b>	MPSV, JČK, Města Velešín a Kaplice, ostatní obce v SO ORP Kaplice, Český Krumlov, Trhové Sviny, České Budějovice, ICOS a další subjekty sociálních služeb doplňujících služby CHPS				
Cílová skupina	2018 (skutečnost)	2019 (předpoklad)	2020 (plán)	2021 (plán)	2022 (plán)
počet uživatelů služby	0	0	0	0	20
počet jednotek					





Finanční zdroje	2018 (skutečnost)	2019 (předpoklad)	2020 (plán)	2021 (plán)	2022 (plán)
MPSV/JČK dotace	0	0	0	0	450 000
Individuální projekt	0	0	0	0	0
Jihočeský kraj	0	0	0	0	350 000
Město Kaplice	0	0	0	0	100 000
Obce, svazky obcí	0	0	0	0	150 000
Příjmy od uživatelů	0	0	0	0	70 000
Ostatní (specifikace)	0	0	0	0	30 000
ROČNÍ PROVOZNÍ NÁKLADY CELKEM	0	0	0	0	1 150 000
<b>Časový harmonogram</b>					
<b>Poznámka</b>	V případě existence poptávky (min. 20 potencionálních zájemců) po službě a zajištění finančních prostředků (zejména na mzdové náklady a zajištění služebního vozidla, popř. pronájem detaš. pracoviště) a v souladu s Pravidly JČK dojde k realizaci aktivity od r. 2022. S ohledem na dosud platné Pověření JČK (platnost do 31.12.2021) počítáme s rozšířením kapacity CHPS od roku 2022 za podmínek uvedených výše.				

Číslo a název aktivity:	1.3.3 Zachování kapacity pečovatelské služby Ledax				
<b>Obsah aktivity</b>	Cílem aktivity je zajištění identifikovaných potřeb uživatelů služeb pomocí pečovatelské služby pro území SO ORP Kaplice. Služba je realizována na základě dohody a podpory ze strany JČK a příslušných obcí.				
<b>Spádovost služby</b>	SO ORP Kaplice				
<b>Předpokládaný realizátor</b>	Ledax o.p.s.				
<b>Spolupracující subjekty</b>	Spádová města a obce v SO ORP Kaplice				
<b>Cílová skupina</b>	2018 (skutečnost)	2019 (předpoklad)	2020 (plán)	2021 (plán)	2022 (plán)
počet uživatelů služby		10	15	17	19
počet jednotek					
<b>Finanční zdroje</b>	2018 (skutečnost)	2019 (předpoklad)	2020 (plán)	2021 (plán)	2022 (plán)
MPSV/JČK dotace		80 000	300 000	340 000	380 000
Individuální projekt		0	0	0	0
Jihočeský kraj		10 000	15 000	15 000	15 000
Město Kaplice		30 000	70 000	80 000	90 000
Obce, svazky obcí			5 000	10 000	10 000
Příjmy od uživatelů		60 000	150 000	180 000	200 000
Ostatní (specifikace)		0	0	0	0
ROČNÍ PROVOZNÍ NÁKLADY CELKEM		180 000	540 000	625 000	695 000
<b>Časový harmonogram</b>	Od 2019 po celé plánované období.				
<b>Poznámka</b>					



Číslo a název aktivity:		1.3.4 Zachování kapacity pečovatelské služby v Horním Dvořišti				
<b>Obsah aktivity</b>	Zajištění pečovatelské služby ve spádové oblasti dle aktuálních potřeb uživatelů nacházejících se na území obce. Při analýze území a jednání se samosprávou obce Horní Dvořiště zjištěna potenciální potřebnost u 2-3 uživatelů. Aktuálně je evidován a službu využívá 1 uživatel. Obědy obec cílovým skupinám zajišťuje/rozváží sama. Obec Horní Dvořiště má s Městem Vyšší Brod uzavřenou smlouvu o poskytování soc. služby pro zajištění péče o své občany, kteří službu potřebují nebo by potřebovali. V současné době obec Horní Dvořiště přispívá na provoz soc. služby formou roční zálohy, která je při nevyužití služby jejími občany obci vrácena.					
<b>Spádovost služby</b>	Horní Dvořiště, Český Heršlák					
<b>Předpokládaný realizátor</b>	Město Vyšší Brod					
<b>Spolupracující subjekty</b>	Obec Horní Dvořiště					
<b>Cílová skupina</b>	2018 (skutečnost)	2019 (předpoklad)	2020 (plán)	2021 (plán)	2022 (plán)	
počet uživatelů služby	0	1	2	3	4	
počet jednotek						
<b>Finanční zdroje</b>	2018 (skutečnost)	2019 (předpoklad)	2020 (plán)	2021 (plán)	2022 (plán)	
MPSV/JČK dotace	1 154 740	1 273 000	1 554 000	1 658 000	nevyčísleno	
Individuální projekt	298 179*	0	0	0	nevyčísleno	
Jihočeský kraj	0	0	0	0	nevyčísleno	
Město Kaplice	0	0	0	0	nevyčísleno	
Obec Horní Dvořiště	0	5 000	5 000	5 000	nevyčísleno	
Město Rožmberk n. Vlt.	0	14 205	27 000	31 000	nevyčísleno	
Obec Malšín	0	17 057	35 000	39 000	nevyčísleno	
Město Vyšší Brod	470 836	479 700	469 000	711 000	nevyčísleno	
Příjmy od uživatelů	192 273	214 000	241 000	279 000	nevyčísleno	
<b>ROČNÍ PROVOZNÍ NÁKLADY CELKEM</b>	<b>1 817 849</b>	<b>2 002 962</b>	<b>2 331 000</b>	<b>2 723 000</b>	<b>nevyčísleno</b>	
<b>Časový harmonogram</b>	Od 1.10.2018, pověření JČK od 1.1.2019 do 31.12.2021.					
<b>Poznámka</b>	Finanční zdroje jsou uvedeny za celou sociální službu zajišťovanou v oblasti Vyšší Brod, Rožmberk n. Vlt., Malšín a Horní Dvořiště. *pořízení os. automobilu pro PS z IROP – investice, nezahrnuto do celkové výše ročních provozních nákladů					





Číslo a název opatření:	1.4 Domov pro seniory § 49
<b>Popis opatření:</b>	<p>Dle zákona jsou v domovech pro seniory poskytovány pobytové služby osobám, které mají sníženou soběstačnost zejména z důvodu věku, jejichž situace vyžaduje pravidelnou pomoc jiné fyzické osoby.</p> <p>Dle zákona jsou poskytovány tyto činnosti: poskytnutí ubytování poskytnutí stravy pomoc při zvládnání běžných úkonů péče o vlastní osobu pomoc při osobní hygieně nebo poskytnutí podmínek pro osobní hygienu zprostředkování kontaktu se společenským prostředím sociálně terapeutické činnosti aktivizační činnosti pomoc při uplatňování práv, oprávněných zájmů a při obstarávání osobních záležitostí</p>
<b>Aktivitty naplňující opatření:</b>	1.4.1 Zachování stávající kapacity Domova pro seniory Kaplice § 49

Číslo a název aktivity:	1.4.1 Zachování stávající kapacity Domova pro seniory Kaplice § 49
<b>Obsah aktivity</b>	<p>Posláním Domova pro seniory Kaplice je poskytovat podporu a pomoc seniorům a osobám se zdravotním postižením, kteří pro změny zdravotního stavu nebo nemoci potřebují komplexní péči, která jim nemůže být zajištěna v jejich domácnosti za pomoci rodiny, či terénních nebo ambulantních sociálních služeb.</p> <p>Vzhledem k rekonstrukci a přístavbě budovy je splněn požadovaný materiálně-technický standard pro provozování pobytové sociální služby. Z tohoto hlediska tedy neexistuje riziko snížení kapacity. Pro její zachování je však nutné zajistit optimální financování poskytované služby a její dostatečné personální obsazení.</p> <p>Dle zákona jsou poskytovány tyto činnosti: poskytnutí ubytování poskytnutí stravy pomoc při zvládnání běžných úkonů péče o vlastní osobu pomoc při osobní hygieně nebo poskytnutí podmínek pro osobní hygienu zprostředkování kontaktu se společenským prostředím sociálně terapeutické činnosti aktivizační činnosti pomoc při uplatňování práv, oprávněných zájmů a při obstarávání osobních záležitostí</p>
<b>Spádovost služby</b>	Jihočeský kraj
<b>Předpokládaný realizátor</b>	Domov pro seniory Kaplice
<b>Spolupracující subjekty</b>	JČK, obce ORP Kaplice, město Český Krumlov



Cílová skupina	2018 (skutečnost)	2019 (předpoklad)	2020 (plán)	2021 (plán)	2022 (plán)
počet uživatelů služby	66	67	64	64	64
počet jednotek	54	54	54	54	54
Finanční zdroje	2018 (skutečnost)	2019 (předpoklad)	2020 (plán)	2021 (plán)	2022 (plán)
MPSV/JČK dotace	7 929 000	8 474 000	13 464 500	14 137 725	14 844 611
Individuální projekt	100 000	69 000	0	0	0
Jihočeský kraj	4 518 000	6 395 000	5 500 000	5 775 000	6 063 750
Město Kaplice	99 500	49 500	49 500	49 500	49 500
Obce, svazky obcí	300 000	357 500	190 000	200 000	200 000
Příjmy od uživatelů	12 677 779	13 033 656	13 162 824	13 820 965	14 512 013
Ostatní (specifikace)	2 177 009	2 110 344	1 692 776	2 000 000	2 000 000
<b>ROČNÍ PROVOZNÍ NÁKLADY CELKEM</b>	<b>27 801 288</b>	<b>30 489 000</b>	<b>34 059 600</b>	<b>35 983 190</b>	<b>37 669 874</b>
<b>Časový harmonogram</b>	Po celé plánované období - celoroční poskytování služby (365 kalendářních dní).				
<b>Poznámka</b>	Specifikace zdrojů z řádku <b>Ostatní</b> : výnosy z prodeje vlastních výrobků, výnosy z prodeje služeb (po vyjmutí příjmů od uživatelů), výnosy z pronájmu, výnosy z prodeje DHM, čerpání rezervního fondu, ostatní výnosy, finanční výnosy, výnosy z transferů investičního majetku.				

Číslo a název opatření:	1.5 Sociální rehabilitace § 70
<b>Popis opatření:</b>	<p>Sociální rehabilitace je soubor specifických činností směřujících k dosažení samostatnosti, nezávislosti a soběstačnosti osob, a to rozvojem jejich specifických schopností a dovedností, posilováním návyků a nácvikem výkonu běžných, pro samostatný život nezbytných činností alternativním způsobem využívajícím zachovaných schopností, potenciálů a kompetencí.</p> <p>Dle zákona jsou poskytovány tyto činnosti:  nácvik dovedností pro zvládnutí péče o vlastní osobu, soběstačnosti a dalších činností vedoucích k sociálnímu začlenění,  zprostředkování kontaktu se společenským prostředím, výchovné, vzdělávací a aktivizační činnosti,  pomoc při uplatňování práv, oprávněných zájmů a při obstarávání osobních záležitostí.</p>
<b>Aktivity naplňující opatření:</b>	<p>1.5.1 Zajištění stávající kapacity sociální rehabilitace Tolerance Kaplice § 70</p> <p>1.5.2 Sociální rehabilitace pro osoby s duševním onemocněním od 16-ti let – terénní forma § 70</p> <p>1.5.3 Zachování kapacity sociální služby sociální rehabilitace - Tyflokabinet</p>



Číslo a název aktivity:		1.5.1 Zajištění stávající kapacity sociální rehabilitace Tolerance Kaplice § 70				
<b>Obsah aktivity</b>	<p>Charita Kaplice poskytuje sociální rehabilitaci Tolerance Kaplice od 1. 1. 2008 ambulantní formou a od roku 2015 i formou terénní. Cílem služby v ambulantní i terénní formě je podpora osob se zdravotním postižením v oblasti samostatnosti, nezávislosti a soběstačnosti tak, aby byli schopni začlenění do běžné společnosti. Základním cílem je připravit tyto osoby na samostatný život a umožnit jim prosazovat vlastní názory a myšlenky.</p> <p>Cíle služby:</p> <ul style="list-style-type: none"><li>uživatel není ohrožen sociálním vyloučením</li><li>uživatel je samostatnější v běžném životě</li><li>uživatel udržuje a zvyšuje své schopnosti a dovednosti vedoucí k samostatnějšímu životu</li><li>uživatel ví, kam a jak se má obrátit o potřebnou pomoc a informace</li></ul> <p>Cílovou skupinou jsou osoby se zdravotním postižením ve věku od 16 - 80 let.</p> <p>Maximální kapacita ambulantní služby je 14 uživatelů v daný okamžik, přičemž na jednoho pracovníka připadá v tu chvíli 4-7 uživatelů.</p> <p>Kapacita terénní služby jsou v daný okamžik 2 uživatelé, na jednoho pracovníka připadá 1 uživatel.</p> <p>Dle zákona jsou poskytovány tyto činnosti:</p> <ul style="list-style-type: none"><li>a) nácvik dovedností pro zvládnání péče o vlastní osobu, soběstačnosti a dalších činností vedoucích k sociálnímu začlenění</li><li>b) zprostředkování kontaktu se společenským prostředím</li><li>c) výchovné, vzdělávací a aktivizační činnosti</li><li>d) pomoc při uplatňování práv, oprávněných zájmů a při obstarávání osobních záležitostí</li></ul>					
<b>Spádovost služby</b>	SO ORP Kaplice					
<b>Předpokládaný realizátor</b>	Charita Kaplice					
<b>Spolupracující subjekty</b>	MPSV, JČK, města Kaplice a Velešín, obce v SO ORP Kaplice a další subjekty					
<b>Cílová skupina</b>	2018 (skutečnost)	2019 (předpoklad)	2020 (plán)	2021 (plán)	2022 (plán)	
počet uživatelů služby	20	20	22	23	24	
počet jednotek						
<b>Finanční zdroje</b>	2018 (skutečnost)	2019 (předpoklad)	2020 (plán)	2021 (plán)	2022 (plán)	
MPSV/JČK dotace	1 604 222	1 960 000	2 708 139	2 800 000	2 900 000	
Individuální projekt	0	0	0			
Jihočeský kraj	177 000	229 000	60 000	60 000	60 000	
Město Kaplice	50 000	20 000	20 000	20 000	20 000	
Obce, svazky obcí	12 900	22 219	14 000	15 000	15 000	
Příjmy od uživatelů	0	0	0	0	0	
Ostatní (specifikace)	0	53 851	5 000	5 000	5 000	



ROČNÍ PROVOZNÍ NÁKLADY CELKEM	1 844 122	2 285 070	2 807 139	2 900 000	3 000 000
Časový harmonogram	Po celé plánované období.				
Poznámka					

<b>Číslo a název aktivity:</b>	<b>1.5.2 Sociální rehabilitace pro osoby s duševním onemocněním od 18-ti let – terénní forma § 70</b>				
<b>Obsah aktivity</b>	<p>Služba je poskytována uživatelům z SO ORP Kaplice v jejich přirozeném sociálním prostředí, terénní formou. Pracovníci poskytovatele sociální služby Fokus České Budějovice, z. ú. dojíždějí za uživateli do regionu Kaplicka z Českých Budějovic, případně z pobočky poskytovatele v Českém Krumlově.</p> <p><b>Cíle</b> posílit osobní kompetence uživatelů, které jim umožní dosáhnout samostatnosti a soběstačnosti posílit u uživatelů služeb schopnost udržet a rozvíjet běžné sociální kontakty podpořit uživatele služeb ve využívání dostupných zdrojů pro řešení své životní situace pomoc lidem se zkušeností s duševním onemocněním orientovat se v jejich životní situaci snížit míru závislosti uživatelů na sociálních službách</p> <p><b>Činnosti</b> sociální poradenství podporu a pomoc při využívání běžných služeb – veřejné služby, zaměstnavatelé, pracovní agentury, úřady, a to ve formě tréninku dovedností, asistence, podpory při zvládnutí činností, doprovodu, vyjednávání ve prospěch uživatele spolupráce s rodinou uživatele služeb aktivní kontaktování</p> <p>Dle zákona jsou poskytovány tyto činnosti: a) nácvik dovedností pro zvládnutí péče o vlastní osobu, soběstačnosti a dalších činností vedoucích k sociálnímu začlenění, b) zprostředkování kontaktu se společenským prostředím, c) výchovné, vzdělávací a aktivizační činnosti, d) pomoc při uplatňování práv, oprávněných zájmů a při obstarávání osobních záležitostí.</p>				
<b>Spádovost služby</b>	SO ORP Kaplice				
<b>Předpokládaný realizátor</b>	Fokus České Budějovice, z.ú.				
<b>Spolupracující subjekty</b>	Organizace, které na území SO ORP Kaplice pečují o uživatele z cílové skupiny a obce na území SO ORP Kaplice.				
<b>Cílová skupina</b>	2018 (skutečnost)	2019 (předpoklad)	2020 (plán)	2021 (plán)	2022 (plán)
počet uživatelů služby	23	29	35	35	40
počet jednotek					





Finanční zdroje	2018 (skutečnost)	2019 (předpoklad)	2020 (plán)	2021 (plán)	2022 (plán)
MPSV/JČK dotace	241 000	446 000	520 000	600 000	600 000
Individuální projekt					
Jihočeský kraj	23 000	28 000	35 000	50 000	50 000
Město Kaplice	30 000	30 000	30 000	40 000	40 000
Obce, svazky obcí					
Příjmy od uživatelů					
Ostatní (specifikace)					
<b>ROČNÍ PROVOZNÍ NÁKLADY CELKEM</b>	<b>294 000</b>	<b>504 000</b>	<b>585 000</b>	<b>690 000</b>	<b>690 000</b>
<b>Časový harmonogram</b>	Po celé plánované období.				
<b>Poznámka</b>	<p>Č.1: Od roku 2015 využívají uživatelé z ORP Kaplice službu Chráněné bydlení (poskytovatel Fokus ČB). Konkrétně: 2015 – 2 uživatelé, v roce 2016 – 1 uživatel, v roce 2017 – 2 uživatelé, v roce 2018 – 1 uživatel a v roce 2019 – 1 uživatel</p> <p>Č.2: Od roku 2015 využívají někteří uživatelé z ORP i zdravotní služby (domácí ošetřovatelská péče Fokus ČB).</p>				

Číslo a název aktivity:	1.5.3 Zachování kapacity sociální služby sociální rehabilitace - Tyflokabinet				
<b>Obsah aktivity</b>	<p>Cílem aktivity je zajistit dostupnost sociální rehabilitace, především v činnostech je:</p> <p>nácvik obsluhy běžných zařízení, spotřebičů a nácvik péče o domácnost (psaní na počítačové klávesnici, využívání speciálního software)</p> <p>nácvik dovedností potřebných k úředním úkonům, nácvik vlastnoručního podpisu</p> <p>nácvik běžných a alternativních způsobů komunikace, kontaktu a práce s informacemi</p> <p>upevňování získaných motorických, psychických a sociálních schopností a dovedností</p>				
<b>Spádovost služby</b>	JČ kraj (za Tyflokabinet - v rámci terénní formy služby)				
<b>Předpokládaný realizátor</b>	Tyflokabinet České Budějovice, o.p.s.				
<b>Spolupracující subjekty</b>	NNO				
Cílová skupina	2018 (skutečnost)	2019 (předpoklad)	2020 (plán)	2021 (plán)	2022 (plán)
počet uživatelů služby	2	2	2	2	2
počet jednotek - doba setkání (1 jednotka = 15 min)	58	72	72	72	72
Finanční zdroje	2018 (skutečnost)	2019 (předpoklad)	2020 (plán)	2021 (plán)	2022 (plán)
MPSV/JČK dotace	1 076 000	1 390 000	1.500.000	1 500 000	1 500 000
Individuální projekt	0	0	0	0	0
Jihočeský kraj	0	97 867	100 000	100 000	100 000
Město Kaplice	0	0	0	0	0



Obce, svazky obcí	0	0	0	0	0
Příjmy od uživatelů	0	0	0	0	0
Ostatní (specifikace)	0	0	0	0	0
<b>ROČNÍ PROVOZNÍ NÁKLADY CELKEM</b>	<b>1 076 000</b>	<b>1 487867</b>	<b>1 600 000</b>	<b>1 600 000</b>	<b>1 600 000</b>
<b>Časový harmonogram</b>	Po celé plánované období.				
<b>Poznámka</b>	Finanční náročnost je vyčíslena za celou službu.				

Číslo a název opatření:	1.6 Průvodcovské a předčitatelské služby § 42
<b>Popis opatření:</b>	Průvodcovské a předčitatelské služby jsou terénní nebo ambulantní služby poskytované osobám, jejichž schopnosti jsou sníženy z důvodu věku nebo zdravotního postižení v oblasti orientace nebo komunikace a napomáhá jim osobně si vyřídit vlastní záležitosti. Služby mohou být poskytovány též jako součást jiných služeb.  Dle zákona jsou poskytovány tyto činnosti: a) zprostředkování kontaktu se společenským prostředím, b) pomoc při uplatňování práv, oprávněných zájmů a při obstarávání osobních záležitostí.
<b>Aktivita naplňující opatření:</b>	1.6.1 Zachování kapacity Průvodcovské a předčitatelské služby § 42

Číslo a název aktivity:	1.6.1 Zachování kapacity Průvodcovské a předčitatelské služby § 42				
<b>Obsah aktivity</b>	Obsahem aktivity je zachování poskytování služby zajišťované pro rodiny pečující o děti, mládež a osoby s postižením. Cílem služby je podpořit integraci osob se zdravotním a sociálním znevýhodněním, zajištění jejich kontaktu s vnějším okolím a zprostředkování jejich všestranného rozvoje a zabránění jejich sociálnímu vyloučení. Konkrétně se v ORP Kaplice jedná o doprovázení dětí a mládeže do školy, školského zařízení, a osob k lékaři, na zájmové a volnočasové aktivity a doprovázení zpět. Ve většině případů se jedná o doprovázení do zařízení v Č. Budějovicích.				
<b>Spádovost služby</b>	SO ORP Kaplice				
<b>Předpokládaný realizátor</b>	Česká maltézska pomoc SŘMR pod patronátem Velkopřevorství českého, stř. ČB, o. p. s.				
<b>Spolupracující subjekty</b>	Jednotlivé obce SO ORP a Krajský úřad JČK				
<b>Cílová skupina</b>					
	2018 (skutečnost)	2019 (předpoklad)	2020 (plán)	2021 (plán)	2022 (plán)
počet uživatelů služby	17	17	17	17	17
počet jednotek					
<b>Finanční zdroje</b>					
	2018 (skutečnost)	2019 (předpoklad)	2020 (plán)	2021 (plán)	2022 (plán)
MPSV/JČK dotace	428908	686000	692000	692000	692000
Individuální projekt	0	0	0	0	0





Jihočeský kraj	9770	27000	21000	21000	21000
Město Kaplice	40000	40000	40000	40000	40000
Obce, svazky obcí	15000	15000	15000	15000	15000
Příjmy od uživatelů	258476	245582	242000	242000	242000
Ostatní (specifikace)	179683	151641	190000	190000	190000
<b>ROČNÍ PROVOZNÍ NÁKLADY CELKEM</b>	<b>931837</b>	<b>1165223</b>	<b>1200000</b>	<b>1200000</b>	<b>1200000</b>
<b>Časový harmonogram</b>	Po celé plánované období				
<b>Poznámka</b>	Rozpočet proveden na ORP Kaplice. Pro další období, resp. Aktualizaci plánu je navrhováno zachovat aktivitu pro rok 2020 v plném rozsahu.				

Číslo a název Opatření:	1.7 Raná péče § 54
<b>Popis opatření:</b>	<p>Raná péče je terénní, popřípadě ambulantní služba poskytovaná dítěti a rodičům dítěte ve věku do 7 let, které je zdravotně postižené, nebo jehož vývoj je ohrožen v důsledku nepříznivé sociální situace.</p> <p>Služba je zaměřena na podporu rodiny a podporu vývoje dítěte s ohledem na jeho specifické potřeby.</p> <p>Dle zákona jsou poskytovány tyto činnosti:</p> <ul style="list-style-type: none"><li>a) výchovné, vzdělávací a aktivizační činnosti,</li><li>b) zprostředkování kontaktu se společenským prostředím,</li><li>c) sociálně terapeutické činnosti,</li><li>d) pomoc při uplatňování práv, oprávněných zájmů a při obstarávání osobních záležitostí.</li></ul>
<b>Aktivity naplňující opatření:</b>	<p>1.7.1 Podpora služby rané péče v SO ORP Kaplice § 54</p> <p>1.7.2 Podpora služby rané péče pro děti s poruchou autistického spektra (PAS)</p>



Číslo a název aktivity:		1.7.1 Podpora služby rané péče v SO ORP Kaplice § 54				
<b>Obsah aktivity</b>	Poskytování terénní rané péče v domácím prostředí klientů, doplněné popřípadě ambulantními službami. Cílovou skupinou jsou rodiny s dítětem s těžkým zrakovým nebo kombinovaným postižením od narození do 7 let věku. Služba je zaměřena na podporu rodiny a podporu vývoje dítěte s ohledem na specifické potřeby dítěte. Cílem opatření je poskytnout terénní služby rané péče rodinám, kde se narodilo dítě se zrakovým, sluchovým, mentálním nebo kombinovaným postižením či s ohroženým vývojem a to od narození do 7 let věku dítěte. Specifickým cílem je umožnit rodinám vychovávat dítě s postižením co nejdéle ve svém přirozeném prostředí, přispět k prevenci umístování dětí do ústavních zařízení a prevenci vyčleňování rodin ze své komunity. Dle zákona jsou poskytovány tyto činnosti: a) výchovné, vzdělávací a aktivizační činnosti, b) zprostředkování kontaktu se společenským prostředím, c) sociálně terapeutické činnosti, d) pomoc při uplatňování práv, oprávněných zájmů a při obstarávání osobních záležitostí.					
<b>Spádovost služby</b>	SO ORP Kaplice					
<b>Předpokládaný realizátor</b>	Společnost pro ranou péči, pobočka České Budějovice					
<b>Spolupracující subjekty</b>	Raná péče I MY Soběslav, Centrum pro dětský sluch Praha – Raná péče Čechy, Obce na území SO ORP Kaplice					
<b>Cílová skupina</b>	2018 (skutečnost)	2019 (předpoklad)	2020 (plán)	2021 (plán)	2022 (plán)	
počet uživatelů služby		2	2	2	2	
počet jednotek						
<b>Finanční zdroje</b>	2018 (skutečnost)	2019 (předpoklad)	2020 (plán)	2021 (plán)	2022 (plán)	
MPSV/JČK dotace		76 800	76 800	76 800	76 800	
Individuální projekt						
Jihočeský kraj						
Město Kaplice		5 000	5 000	5 000	5 000	
Obce, svazky obcí						
Příjmy od uživatelů						
Ostatní (specifikace)		14 200	14 200	14 200	14 200	
<b>ROČNÍ PROVOZNÍ NÁKLADY CELKEM</b>		<b>96 000</b>	<b>96 000</b>	<b>96 000</b>	<b>96 000</b>	
<b>Časový harmonogram</b>						
<b>Poznámka</b>	Společnost pro ranou péči, pobočka České Budějovice, je jediným poskytovatelem služby pro děti se zrakovým postižením v Jihočeském kraji.					



Číslo a název aktivity:		1.7.2 Podpora služby rané péče pro děti s poruchou autistického spektra (PAS)				
<b>Obsah aktivity</b>	<p>Cílem služby je aktivně podporovat rodinu dítěte s autismem. Rodina je provázána náročným obdobím, kdy je podezření na některou z poruch autistického spektra, nebo kdy je dítěti diagnóza stanovena. Podpora je určena rodičům, jsou jim předávány metody práce s dítětem s autismem. Nejčastěji se u dítěte rozvíjí komunikace, sociální chování, hra a jeho spolupráce s dospělým. K podpoře rodičovských kompetencí je využívána metoda Videotrénink interakcí. Služba je poskytována rodinám s dětmi s autismem do 7 let věku v Jihočeském kraji.</p> <p>Z důvodu stále se zvětšujícího počtu klientů služby rané péče plánuje organizace od poloviny roku 2020 zvýšení úvazku pracovníků přímé péče ze stávajících 1,7 na 2,8 úvazku. Doposud byl převis poptávky řešen převodem do SAS, aby se co nejvíce zkrátila čekací lhůta. V r. 2020 by byl navýšený úvazek financován z vlastních zdrojů, od roku 2021 je předpoklad, že bude navýšený úvazek zařazen do Pověření JČK a bude z větší části financován z účelové dotace.</p>					
<b>Spádovost služby</b>	Správního obvod ORP Kaplice					
<b>Předpokládaný realizátor</b>	APLA Jižní Čechy, z.ú.					
<b>Spolupracující subjekty</b>	IMY, o.p.s., SPC České Budějovice, SPRP Č. Budějovice					
<b>Cílová skupina</b>	2018 (skutečnost)	2019 (předpoklad)	2020 (plán)	2021 (plán)	2022 (plán)	
počet uživatelů služby	0	0	2	2	2	
počet jednotek						
<b>Finanční zdroje</b>	2018 (skutečnost)	2019 (předpoklad)	2020 (plán)	2021 (plán)	2022 (plán)	
MPSV/JČK dotace	594 821,-	1 343 000,-	1 481 000,-	1 816 000,-	1 816 000,-	
Individuální projekt	0	0	0	0	0	
Jihočeský kraj	0	311 000,-	153 000,-	275 700,-	275 700,-	
Město Kaplice	0	0	2 000,-	2000,-	2000,-	
Obce, svazky obcí	42 993,-	30 000,-	28 000,-	28 000,-	28 000,-	
Příjmy od uživatelů	0	0	0	0	0	
Ostatní (nadace, dárci)	283 989,-	236 000,-	659 400,-	530 000,-	530 000,-	
<b>ROČNÍ PROVOZNÍ NÁKLADY CELKEM</b>	<b>921 803,-</b>	<b>1 920 000,-</b>	<b>2 323 400,-</b>	<b>2 651 700,-</b>	<b>2 651 700,-</b>	
<b>Časový harmonogram</b>	Po celé plánované období.					
<b>Poznámka</b>	<p>Počet uživatelů je uveden za SO ORP Kaplice. Finanční údaje jsou za celou organizaci, která má celokrajové působení. V letech 2021 a 2022 není zohledněn nárůst nákladů o inflaci, zvyšování cen energií a mezd.</p> <p>Služba je poskytována terénní formou pro celý Jihočeský kraj a ambulantní formou na pracovištích v Táboře a v Českých Budějovicích.</p>					



Číslo a název opatření:	1.8 Osobní asistence pro osoby se zdravotním postižením a seniory § 39
<b>Popis opatření:</b>	<p>Cílem opatření je zachování a postupné navyšování stávající kapacity poskytovaných služeb osobní asistence pro osoby se zdravotním postižením (od 1 roku věku) a seniory na území ORP Kaplice při zachování kvality poskytované služby. Jedná se o terénní službu poskytovanou osobám, které mají sníženou soběstačnost z důvodu věku, chronického onemocnění nebo zdravotního postižení, jejichž situace vyžaduje pomoc jiné fyzické osoby. Služba se poskytuje v přirozeném sociálním prostředí osob a při činnostech, které osoba potřebuje. V současné době zajišťuje službu na území ORP Kaplice ICOS Český Krumlov, o.s., který službu zajišťuje v ORP Český Krumlov a Kaplice.</p> <p>Cílem služby je:</p> <ul style="list-style-type: none"><li>podporovat a pomáhat lidem se zdravotním postižením a seniorům k rozvoji podle jejich možností a schopností</li><li>podporovat a pomáhat jim při přirozeném začleňování do společnosti a umožnit tak jejich účast při aktivitách běžného života</li><li>umožnit lidem se zdravotním postižením a seniorům v maximální možné míře vést a rozvíjet běžný způsob života</li></ul> <p>Kritériem je zachování a postupné rozšiřování minimální kapacity služby celkem pro ORP Český Krumlov a ORP Kaplice (asistence je poskytována cca 40ti klientům ročně, ročně cca 8-9 tisíc hod. přímé péče, cílem je poskytování 11000 hod. přímé péče).</p> <p>Dle zákona jsou poskytovány tyto činnosti:</p> <ul style="list-style-type: none"><li>a) pomoc při zvládnání běžných úkonů péče o vlastní osobu,</li><li>b) pomoc při osobní hygieně,</li><li>c) pomoc při zajištění stravy,</li><li>d) pomoc při zajištění chodu domácnosti,</li><li>e) výchovné, vzdělávací a aktivizační činnosti,</li><li>f) zprostředkování kontaktu se společenským prostředím,</li><li>g) pomoc při uplatňování práv, oprávněných zájmů a při obstarávání osobních záležitostí.</li></ul>
<b>Aktivity naplňující opatření:</b>	1.8.1 Podpora a rozvoj služeb osobní asistence v ORP Kaplice





**Číslo a název aktivity: 1.8.1 Podpora a rozvoj služby osobní asistence v ORP Kaplice**

<b>Obsah aktivity</b>	<p>Zachování registrované terénní sociální služby osobní asistence pro osoby se zdravotním postižením (od 1 roku věku) a seniory v ORP Kaplice (služba je poskytována např. pro uživatele v Kaplici, Velešíně, ad.) a postupné drobné navyšování kapacity pro další uživatele. Služba pomáhá uživatelům při činnostech, které nemohou vykonávat samostatně, pomáhá rozvíjet jeho schopnosti a samostatnost a umožňuje tak naplnit uživatelům jejich životní potřeby a tím žít plnohodnotným způsobem života v přirozeném prostředí. Služba je poskytována v různém rozsahu dle potřeb uživatele všude tam, kde je to potřeba, tedy ve školkách, školách a ostatních zařízeních, v domácnosti, zaměstnání a dalších místech na základě konkrétních potřeb klienta.</p> <p>Na zajištění služby pro děti a mládež v ORP Český Krumlov přispívá pravidelně město Český Krumlov (250 000 Kč/rok) i Kaplice (cca 20 000 Kč), část nákladů je hrazena uživateli služby za poskytnuté služby, na částečném spolufinancování participují (měly by participovat) i ostatní obce, jejichž občanům je služba poskytována. Služba je registrována na ORP Kaplice i ORP Český Krumlov a údaje o kapacitě i financích odpovídají celku, z hlediska počtu přímé práce a nákladovosti služby se ORP Kaplice týká cca 20%. Nicméně z hlediska Pověření a SPRSS Jčk je převážná část kapacity v současné době na ORP Č. Krumlov (cca 10 úvazků pracovníků v přímé péči) a jen drobná část na ORP Kaplice (cca 0,4 úvazků prac. v přímé péči). Tudíž z hlediska adekvátnosti a počtu klientů předpokládáme postupné navyšování kapacity v ORP Kaplice (na cca 30 – 40% z celku).</p>				
<b>Spádovost služby</b>	ORP Český Krumlov a ORP Kaplice				
<b>Předpokládaný realizátor</b>	ICOS Český Krumlov, o. p. s.				
<b>Spolupracující subjekty</b>	Obce v ORP Kaplice, školy, školky a další dotčené subjekty				
<b>Cílová skupina</b>	2018 (skutečnost)	2019 (předpoklad)	2020 (plán)	2021 (plán)	2022 (plán)
počet uživatelů služby	37	38	40	45	45
počet jednotek	8674	10000	10500	11000	11000
<b>Finanční zdroje</b>	2018 (skutečnost)	2019 (předpoklad)	2020 (plán)	2021 (plán)	2022 (plán)
MPSV/JČK dotace	2 755 000	2 150 000	3 726 000	4 200 000	4 200 000
Individuální projekt	0	0	0	0	0
Jihočeský kraj	500 000	1 024 000	700 000	650 000	600 000
Město Kaplice	20 000	26 000	30 000	50 000	50 000
Obce, svazky obcí	324 000	325 000	320 000	320 000	320 000
Příjmy od uživatelů	880 000	900 000	950 000	1 050 000	1 050 000
Ostatní (specifikace)	100 000	315 000	90 000	90 000	90 000
<b>ROČNÍ PROVOZNÍ NÁKLADY CELKEM</b>	<b>4 579 000</b>	<b>4 740 000</b>	<b>5 816 000</b>	<b>6 360 000</b>	<b>6 360 000</b>





<b>Časový harmonogram</b>	Po celé plán. období
<b>Poznámka</b>	K počtu jednotek (počet hodin přímé péče je nutné uvést, že skutečně nasmlouvaných hodin je daleko více (z důvodu nemoci, hospitalizace apod.) je však každoročně skutečný počet hodin o něco menší (např. v roce 2018 bylo nasmlouváno 10,4 tisíce hodin, skutečně využito 8,7 tisíc)).

<b>Číslo a název opatření:</b>	<b>1.9 Tlumočnické služby § 56</b>
<b>Popis opatření:</b>	Tlumočnické služby jsou terénní, popřípadě ambulantní služby poskytované osobám s poruchami komunikace způsobenými především smyslovým postižením, které zamezuje běžné komunikaci s okolím bez pomoci jiné fyzické osoby. Dle zákona jsou poskytovány tyto činnosti: a) zprostředkování kontaktu se společenským prostředím, b) pomoc při uplatňování práv, oprávněných zájmů a při obstarávání osobních záležitostí.
<b>Aktivity naplňující opatření:</b>	1.9.1 Tlumočnické služby §56 - Střep

<b>Číslo a název aktivity:</b>	<b>1.9.1 Tlumočnické služby § 56 - Střep</b>				
<b>Obsah aktivity</b>	Tlumočnická služba – tlumočení z / do znakového jazyka neslyšícím uživatelům v situacích spojených s běžným životem (lékaři, banky, zaměstnavatelé, školy, pojišťovny, překlady telefonátů, dopisů...)				
<b>Spádovost služby</b>	Jihočeský kraj				
<b>Předpokládaný realizátor</b>	STŘEP, z.s.				
<b>Spolupracující subjekty</b>					
<b>Cílová skupina</b>	2018 (skutečnost)	2019 (předpoklad)	2020 (plán)	2021 (plán)	2022 (plán)
počet uživatelů služby	72	75	75	75	75
počet jednotek	550	580	580	580	580
<b>Finanční zdroje</b>	2018 (skutečnost)	2019 (předpoklad)	2020 (plán)	2021 (plán)	2022 (plán)
MPSV/JČK dotace	549 000	549 000	549 000	549 000	549 000
Individuální projekt	0	0	0	0	0
Jihočeský kraj	0	0	0	0	0
Město Kaplice	0	0	0	0	0
Obce, svazky obcí	90 000	90 000	90 000	90 000	90 000
Příjmy od uživatelů	0	0	0	0	0
Ostatní (specifikace)	10 000	10 000	10 000	10 000	10 000
<b>ROČNÍ PROVOZNÍ NÁKLADY CELKEM</b>	<b>649 000</b>	<b>649 000</b>	<b>649 000</b>	<b>649 000</b>	<b>649 000</b>
<b>Časový harmonogram</b>	Služba je vyčíslena za celý JČK a je poskytována dle časů uvedených v registraci, často však nad rámec pracovních dob dle individuálních potřeb uživatelů (odpoledne, víkendy, noční tlumočení v naléhavých případech).				
<b>Poznámka</b>					



Číslo a název opatření:	1.10 Odlehčovací služby § 44
<b>Popis opatření:</b>	<p>Odlehčovací služby jsou terénní, ambulantní nebo pobytové služby poskytované osobám, které mají sníženou soběstačnost z důvodu věku, chronického onemocnění nebo zdravotního postižení, o které je jinak pečováno v jejich přirozeném sociálním prostředí; cílem služby je umožnit pečující fyzické osobě nezbytný odpočinek.</p> <p>Dle zákona jsou poskytovány tyto činnosti:</p> <ul style="list-style-type: none"><li>a) pomoc při zvládnání běžných úkonů péče o vlastní osobu,</li><li>b) pomoc při osobní hygieně nebo poskytnutí podmínek pro osobní hygienu,</li><li>c) poskytnutí stravy nebo pomoc při zajištění stravy,</li><li>d) poskytnutí ubytování v případě pobytové služby,</li><li>e) zprostředkování kontaktu se společenským prostředím,</li><li>f) sociálně terapeutické činnosti,</li><li>g) pomoc při uplatňování práv, oprávněných zájmů a při obstarávání osobních záležitostí,</li><li>h) výchovné, vzdělávací a aktivizační činnosti</li></ul>
<b>Aktivitty naplňující opatření:</b>	1.10.1 Zajištění dostupnosti odlehčovací služby

Číslo a název aktivity:	1.10.1 Zajištění dostupnosti odlehčovací služby				
<b>Obsah aktivity</b>	Cílem aktivity je zajištění potřeb identifikovaných potřeb stávajících a potenciálních uživatelů prostřednictvím odlehčovací služby pro SO ORP Kaplice.				
<b>Spádovost služby</b>	SO ORP Kaplice				
<b>Předpokládaný realizátor</b>	Ledax o.p.s.				
<b>Spolupracující subjekty</b>	obce SO ORP Kaplice				
<b>Cílová skupina</b>	2018 (skutečnost)	2019 (předpoklad)	2020 (plán)	2021 (plán)	2022 (plán)
počet uživatelů služby		6	10	10	10
počet jednotek					
<b>Finanční zdroje</b>	2018 (skutečnost)	2019 (předpoklad)	2020 (plán)	2021 (plán)	2022 (plán)
MPSV/JČK dotace		0	300 000	310 000	320 000
Individuální projekt		0	0	0	0
Jihočeský kraj		0	0	0	0
Město Kaplice		250 000	85 000	85 000	85 000
Obce, svazky obcí		0	10 000	10 000	10 000
Příjmy od uživatelů		130 000	170 000	170 000	170 000
Ostatní (specifikace)					
<b>ROČNÍ PROVOZNÍ NÁKLADY CELKEM</b>		380 000	565 000	575 000	585 000
<b>Časový harmonogram</b>	Od 2019 po celé plánované období.				
<b>Poznámka</b>					



<b>Číslo a název opatření:</b>	<b>1.11 Sociálně aktivizační služba pro seniory a osoby se zdravotním postižením § 66</b>
<b>Popis opatření:</b>	Sociálně aktivizační služby jsou ambulantní, popřípadě terénní služby poskytované osobám v důchodovém věku nebo osobám se zdravotním postižením ohroženým sociálním vyloučením.  Základní činnosti: a) zprostředkování kontaktu se společenským prostředím, b) sociálně terapeutické činnosti, c) pomoc při uplatňování práv, oprávněných zájmů a při obstarávání osobních záležitostí.
<b>Aktivity naplňující opatření:</b>	1.11.1 Podpora sociálně aktivizačních služeb pro seniory a osoby se zdravotním postižením - s poruchou autistického spektra (PAS)

<b>Číslo a název aktivity:</b>	<b>1.11.1 Podpora sociálně aktivizačních služeb pro seniory a osoby se zdravotním postižením - s poruchou autistického spektra (PAS)</b>				
<b>Obsah aktivity</b>	V rámci služby je nabízena konzultace člověku s autismem nebo jeho pečujícímu okolí. Pokud je zapotřebí posilovat určitou dovednost nebo ji naučit, jsou využívány individuální nácviky, kde se klient s pracovníkem dovednost naučí a následně si ji může upevňovat na skupinových nácvicích s vrstevníky. Nedílnou součástí služby je podpora pečujícího okolí, práce s celou rodinou, se sourozenci. Dále je poskytováno sociální poradenství.				
<b>Spádovost služby</b>	Správního obvod ORP Kaplice				
<b>Předpokládaný realizátor</b>	APLA Jižní Čechy, z.ú.				
<b>Spolupracující subjekty</b>	SPC České Budějovice,				
<b>Cílová skupina</b>	2018 (skutečnost)	2019 (předpoklad)	2020 (plán)	2021 (plán)	2022 (plán)
počet uživatelů služby	0	1	2	2	2
počet jednotek					
<b>Finanční zdroje</b>	2018 (skutečnost)	2019 (předpoklad)	2020 (plán)	2021 (plán)	2022 (plán)
MPSV/JČK dotace	1 682 000,-	1 498 000,-	1 995 000,-	1 995 000,-	1 995 000,-
Individuální projekt	0	0	0	0	0
Jihočeský kraj	136 000,-	448 000,-	350 000,-	350 000,-	350 000,-
Město Kaplice	0	0	10 000,-	10 000,-	10 000,-
Obce, svazky obcí	207 450,-	120 000,-	120 000,-	120 000,-	120 000,-
Příjmy od uživatelů	0	0	0	0	0
Ostatní (nadace, dárci)	1 197 003,-	762 000,-	425 000,-	425 000,-	425 000,-
<b>ROČNÍ PROVOZNÍ NÁKLADY CELKEM</b>	<b>3 222 453,-</b>	<b>2 828 000,-</b>	<b>2 900 000,-</b>	<b>2 900 000,-</b>	<b>2 900 000,-</b>
<b>Časový harmonogram</b>	Po celé plánované období.				



<b>Poznámka</b>	<p>Počet uživatelů je uveden za Kaplicko. Finanční údaje jsou za celou organizaci, která má celokrajové působení. V letech 2021 a 2022 není zohledněn nárůst nákladů o inflaci, zvyšování cen energií a mezd.</p> <p>Služba je poskytována terénní formou pro celý Jihočeský kraj a ambulantní formou na pracovištích v Táboře a v Č. Budějovicích.</p>
-----------------	---

<b>Číslo a název opatření:</b>	<b>1.12 Sociální poradenství § 37</b>
<b>Popis opatření:</b>	Sociální poradenství poskytuje osobám informace k řešení jejich nepříznivé sociální situace. Základní sociální poradenství je součástí každé sociální služby, odborné sociální poradenství se zaměřuje na podávání informací specifickým skupinám osob či při řešení specifických náročných životních situací. Odborné sociální poradenství vyžaduje specifické znalosti a dovednosti sociálních pracovníků.
<b>Aktivity naplňující opatření:</b>	1.12.1 Odborné sociální poradenství pro cizince ze třetích zemí 1.12.2 Odborné sociální poradenství – Bezplatná právní poradna – pobočka v Kaplici



Číslo a název aktivity:		1.12.1 Odborné sociální poradenství pro cizince ze třetích zemí				
<b>Obsah aktivity</b>	<p>Cílem projektu je, v návaznosti na vládní materiál „Koncepte integrace cizinců“, vytvořit prostor pro dlouhodobou a koncepční podporu integrace cizinců. CPIC je iniciátorem, organizátorem i realizátorem aktivit podporujících sociální, právní i jazykovou emancipaci cizinců v rámci Jihočeského kraje.</p> <p>Cílovými skupinami CPIC jsou:</p> <ul style="list-style-type: none"> <li>• státní příslušníci třetích zemí (tj. zemí mimo země EU) oprávněně pobývající na území České republiky: <ul style="list-style-type: none"> <li>- mající povolení k dlouhodobému pobytu;</li> <li>- mající povolení k trvalému pobytu;</li> <li>- mající dlouhodobé vízum;</li> <li>- mající povolení k přechodnému pobytu rodinného příslušníka občana EU;</li> <li>- jsou v řízení u udělení víza za účelem strpění pobytu na území;</li> <li>- jsou v řízení o udělení povolení k dlouhodobému pobytu;</li> <li>- jsou v řízení o udělení povolení k trvalému pobytu;</li> <li>- jsou v řízení o vydání povolení k přechodnému pobytu rodinného příslušníka občana EU;</li> </ul> </li> <li>• osoby, kterým byla udělena mezinárodní ochrana (azylanti a osoby požívající doplňkové ochrany).</li> </ul> <p>Centrum na podporu integrace cizinců je financováno v rámci projektu „Provoz Center na podporu integrace cizinců II., reg. č. AMIF/20/05“.</p> <p>Dle zákona jsou poskytovány tyto činnosti:</p> <ol style="list-style-type: none"> <li>a) zprostředkování kontaktu se společenským prostředím,</li> <li>b) sociálně terapeutické činnosti,</li> <li>c) pomoc při uplatňování práv, oprávněných zájmů a při obstarávání osobních záležitostí.</li> </ol>					
<b>Spádovost služby</b>	SO ORP Kaplice (Jihočeský kraj)					
<b>Předpokládaný realizátor</b>	Centrum na podporu integrace cizinců pro Jihočeský kraj.					
<b>Spolupracující subjekty</b>	Úkolem CPIC je rovněž zajistit vytvoření a činnost regionálních poradních platforem, které řeší aktuální problémy cizinců v rámci spolupráce zejména s krajskými a obecními úřady, cizineckou policií, státní a městskou policií, úřady práce, finančními úřady, živnostenskými úřady a dalšími subjekty. Cílem je vytvořit prostor pro lepší výměnu informací a podávání podnětů na přijímání opatření, reagujících na aktuální potřeby v oblasti integrace cizinců.					
<b>Cílová skupina</b>	2018 (skutečnost)	2019 (předpoklad)	2020 (plán)	2021 (plán)	2022 (plán)	
počet uživatelů služby	15	15	15	15	15	
počet jednotek	30	30	30	30	30	
<b>Finanční zdroje</b>	2018 (skutečnost)	2019 (předpoklad)	2020 (plán)	2021 (plán)	2022 (plán)	
ROČNÍ PROVOZNÍ NÁKLADY	nevyčísleno	nevyčísleno	nevyčísleno	nevyčísleno	nevyčísleno	
<b>Časový harmonogram</b>	Po celé plánované období.					





<b>Poznámka</b>	Celý provoz CPIC pro Jihočeský kraj je financován z Azylového, migračního a integračního fondu, tj. z tohoto projektu je financován celý komplex poskytovaných služeb – sociální a právní poradenství, kurzy českého jazyka, sociokulturní kurzy, atd. Není proto možné vyčíslit náklady na financování pouze odborného sociálního poradenství. Počty uživatelů a finanční náklady uvedeny dle minulé aktualizace.
-----------------	--

<b>Číslo a název aktivity:</b>	<b>1.12.2 Odborné sociální poradenství – Bezplatná právní poradna – pobočka v Kaplici</b>				
<b>Obsah aktivity</b>	<p>Zachování a rozvoj registrované služby odborné sociální a právní poradenství (pobočky Bezplatné právní poradny v rozsahu cca 1 den/týdně – 7 hodin ve městě Kaplice, od roku 2020 v rozsahu 2 dny – 15 hodin). Důvodem je zajištění dostupnosti služby pro občany obcí SO ORP Kaplice.</p> <p>Poradna poskytuje odborné sociální a právní poradenství pro širokou cílovou skupinu (osoby v nepříznivé sociální situaci, ohrožené soc. vyloučením) v oblastech dluhové problematiky, pracovního, občanského, rodinného, správního práva, lidsko-právní problematiky ad. Ročně poskytne své služby cca 900 klientům (v ORP Kaplice cca 200 klientům, od roku 2020 pak ještě o cca 80 více v návaznosti na rozšíření kapacity). Cílem služby bezplatné právní poradenství je podpořit osoby v nepříznivé sociální situaci tak, aby mohli svou situaci řešit sami za pomoci odborného poradce, a to prostřednictvím rad, informací a případné další pomoci. Služba přechází (či alespoň minimalizuje) problémům, které mohou vést k sociálnímu vyloučení osob.</p> <p>Kritériem je zachování min. kapacity služby Bezplatné právní poradenství v Kaplici, která byla v posledních letech: 7 h týdně (1 den), od roku 2020 pak (díky podpoře z OPZ, MAS Pomalší) 15 h týdně (2 dny). K rozšíření dochází z důvodu, kdy rozsah 1 den (7 h) byl dlouhodobě nedostatečný (vzhledem k poptávce po službě, v porovnání s ostatními ORP i SPRSS JČK, kde je stanoven rozsah základní sítě této služby v ORP Kaplice na 20h týdně).</p> <p>Dle zákona jsou poskytovány tyto činnosti:</p> <ol style="list-style-type: none"><li>zprostředkování kontaktu se společenským prostředím,</li><li>sociálně terapeutické činnosti,</li><li>pomoc při uplatňování práv, oprávněných zájmů a při obstarávání osobních záležitostí</li></ol>				
<b>Spádovost služby</b>	SO ORP Kaplice				
<b>Předpokládaný realizátor</b>	ICOS Český Krumlov				
<b>Spolupracující subjekty</b>	Obce v SO ORP Kaplice, neziskové subjekty pracující s cílovou skupinou				
<b>Cílová skupina</b>	2018 (skutečnost)	2019 (předpoklad)	2020 (plán)	2021 (plán)	2022 (plán)
počet uživatelů služby	192	200	280	290	300



počet jednotek	269	330	400	420	440
<b>Finanční zdroje</b>	2018 (skutečnost)	2019 (předpoklad)	2020 (plán)	2021 (plán)	2022 (plán)
MPSV/JČK dotace	80 000	80 000	80 000	90 000	95 000
Individuální projekt	0		180 000	190 000	190 000
Jihočeský kraj	30 000	30 000	30 000	30 000	30 000
Město Kaplice	40 000	49 000	50 000	50 000	50 000
Obce, svazky obcí					
Příjmy od uživatelů					
Ostatní (specifikace)	20 000	20 000	30 000	30 000	30 000
<b>ROČNÍ PROVOZNÍ NÁKLADY CELKEM</b>	<b>170 000</b>	<b>179 000</b>	<b>370 000</b>	<b>390 000</b>	<b>395 000</b>
<b>Časový harmonogram</b>	Po celé plánované období.				
<b>Poznámka</b>	Registrace služby je společná pro ORP Český Krumlov, Kaplice i Trhové Sviny (celkové náklady činí cca 1,3 mil. Kč., ročně cca 900 klientů) - údaje v tabulce o počtu uživatelů se vztahují pouze k ORP Kaplice, obdobně tak odhad finančních údajů, kdy ale od 02/2020 dochází k rozšíření kapacity služby v ORP Kaplice (viz text v aktivitě).				

Číslo a název opatření:	1.13 Terénní programy § 69
<b>Popis opatření:</b>	<p>Sociální služba pracující s uživateli v jejich přirozeném prostředí, či v prostředí, ve kterém se aktuálně nacházejí. Podstatnou částí služby je vyhledávání potencionálních uživatelů, nabízení podpory a pomoci, prevence, zvyšování informovanosti o konkrétním problému (jak uživatelů, tak veřejnosti). Cílem je pomoci řešit lidem specifické obtížné životní situace a vyhledávat osoby, které žijí specifickým patologickým způsobem života.</p> <p>Dle zákona jsou poskytovány tyto činnosti:</p> <ul style="list-style-type: none"><li>a) zprostředkování kontaktu se společenským prostředím,</li><li>b) pomoc při uplatňování práv, oprávněných zájmů a při obstarávání osobních záležitostí.</li></ul>
<b>Aktivity naplňující opatření:</b>	<p>1.13.1 Terénní program pro osoby pracující v sexbyznysu – Viktorie</p> <p>1.13.2 Terénní program pro osoby pracující v sexbyznysu – ROZKOŠ bez RIZIKA</p>



Číslo a název aktivity:		1.13.1 Terénní program pro osoby pracující v sexbyznysu – Viktorie				
<b>Obsah aktivity</b>	Obsahem aktivity je zachovat stávající kapacitu terénního programu Viktorie - jeho provoz a podporu v příštím období. Aktivita - služba poskytuje dostupné služby nabízené programem Viktorie, určené pro osoby pracující v oblasti placeného sexu a často též uživatelky návykových látek nebo alkoholu, které se pohybují v této skupině osob a na trase E 55 nebo přilehlých místech - městě Kaplice, Dolním Dvořišti, Lipensku a jeho okolí. Cílem terénního programu je vyhledávat problematické klientky, pohybující se v tomto prostředí a komplexně řešit problematiku těchto osob. Přednostně se jedná o specifické a zdravotní a sociální poradenství pro tyto osoby, screeningové testování na pohlavní a infekční onemocnění, výměnný program jednorázových injekčních stříkaček, odesílání do ústavní léčby nebo dalších zdravotních zařízení. Tzn. soubor opatření, který poskytuje účinnou ochranu většinové společnosti před šířením infekčních onemocnění i nebezpečným infekčním odpadem. Cílem je motivovat uživatelsky služby k jinému druhu obživy a předávat je, dle možností do dalších specializovaných zařízení. Terénní program Viktorie v současnosti pracuje, dle našeho odhadu s 90 % všech klientek, které se v této oblasti vyskytují.					
<b>Spádovost služby</b>	SO ORP Kaplice, Českokrumlovsko, Lipensko, Pošumaví					
<b>Předpokládaný realizátor</b>	Centrum pro pomoc dětem a mládeži o.p.s. – Terénní program Viktorie					
<b>Spolupracující subjekty</b>	Město Kaplice, další poskytovatelé sociálních služeb v regionu					
<b>Cílová skupina</b>	2018 (skutečnost)	2019 (předpoklad)	2020 (plán)	2021 (plán)	2022 (plán)	
počet uživatelů služby	234	250	250	250	250	
počet jednotek	561	650	650	650	650	
<b>Finanční zdroje</b>	2018 (skutečnost)	2019 (předpoklad)	2020 (plán)	2021 (plán)	2022 (plán)	
MPSV/JČK dotace		148 000	200 000	220 000	220 000	
Individuální projekt	198 000					
Jihočeský kraj		60 000				
Město Kaplice						
Obce, svazky obcí	56 000	50 000	60 000	60 000	60 000	
Příjmy od uživatelů						
Ostatní (specifikace)						
<b>ROČNÍ PROVOZNÍ NÁKLADY CELKEM</b>	<b>254 665</b>	<b>258 000</b>	<b>260 000</b>	<b>280 000</b>	<b>280 000</b>	
<b>Časový harmonogram</b>	Po celé plánované období.					
<b>Poznámka</b>						



Číslo a název aktivity:		1.13.2 Terénní program pro osoby pracující v sexbyznysu – ROZKOŠ bez RIZIKA				
<b>Obsah aktivity</b>	<p>Terénní program poskytovatele ROZKOŠ bez RIZIKA (R-R) funguje na území ORP Kaplice od roku 1998, tým R-R (sociální pracovnice a zdravotní sestra) pravidelně kontaktuje sexuální pracovnice. Cílem terénního programu je tyto ženy aktivně vyhledávat s nabídkou poskytovaných služeb – základní a odborné sociální poradenství, zdravotní služby, distribuce preventivních materiálů a ochranných prostředků. R-R monitoruje prostituční scénu (klubovou, pouliční, internetovou), poskytuje online a offline poradenství v rámci internetové poradny. R-R je rovněž nestátní zdravotnické zařízení – dermatovenerologie. V rámci terénního programu poskytuje zdravotní poradenství, vyšetření na pohlavně přenosné infekce v dermalovenerologické sanitě. R-R obdrželo povolení Krajského úřadu poskytovat zdravotnické služby mimo zdravotní zařízení tzn. v terénu.</p> <p>R-R odkazuje na Poradenské centrum R-R České Budějovice, které je spádové pro Jihočeský kraj. Zde je nabízeno odborné sociální poradenství, bezplatná terapie a kompletní vyšetření na pohlavně přenosné infekce lékařem/lékařkou R-R.</p> <p>R-R pořádá akce pro veřejnost, např. testování na HIV zdarma, připravuje besedy a přednášky, věnuje se výzkumné činnosti a připomínkování legislativy v oblasti prostituce.</p>					
<b>Spádovost služby</b>	Jihočeský kraj, Poradenské centrum České Budějovice					
<b>Předpokládaný realizátor</b>	ROZKOŠ bez RIZIKA, z. s.					
<b>Spolupracující subjekty</b>	Jihočeský kraj, města a obce, NNO, zdravotnická zařízení, KHS					
<b>Cílová skupina</b>	2018 (skutečnost)	2019 (předpoklad)	2020 (plán)	2021 (plán)	2022 (plán)	
počet uživatelů služby	144	90	90	90	90	
počet jednotek	561	450	450	450	450	
<b>Finanční zdroje</b>	2018 (skutečnost)	2019 (předpoklad)	2020 (plán)	2021 (plán)	2022 (plán)	
MPSV/JČK dotace	360 000	330 000	340 000	340 000	340 000	
Individuální projekt	0	0	0	0	0	
Jihočeský kraj	0	0	0	0	0	
Město Kaplice	0	0	0	0	0	
Obce, svazky obcí	0	0	0	0	0	
Příjmy od uživatelů	0	0	0	0	0	
Ostatní (specifikace)	0	0	0	0	0	
<b>ROČNÍ PROVOZNÍ NÁKLADY CELKEM</b>	<b>360 000</b>	<b>330 000</b>	<b>340 000</b>	<b>340 000</b>	<b>340 000</b>	
<b>Časový harmonogram</b>						
<b>Poznámka</b>	<p>V roce 2018 došlo k navýšení počtu klientek – organizované skupiny z Rumunska a Itálie přivezli do ČR ženy národnosti nigerijské, moldavské a rumunské. Nečekáváme, že se situace bude opakovat. Žen v nočních klubech zpravidla spíše ubývá.</p>					





<b>Číslo a název opatření:</b>	<b>1.14 Terénní programy § 69 – pro osoby ohrožené nebo závislé na návykových látkách</b>
<b>Popis opatření:</b>	<p>Cílem opatření je podpora a zachování stávajících terénních programů pro uživatele z cílové skupiny včetně monitoringu oblastí dosud nepokrytých terénním programem a včetně navazování nových kontaktů.</p> <p>Dle zákona jsou poskytovány tyto činnosti:</p> <ul style="list-style-type: none"><li>a) zprostředkování kontaktu se společenským prostředím,</li><li>b) pomoc při uplatňování práv, oprávněných zájmů a při obstarávání osobních záležitostí.</li></ul>
<b>Aktivity naplňující opatření:</b>	1.14.1 Terénní programy § 69 (Streetwork)

<b>Číslo a název aktivity:</b>	<b>1.14.1 Terénní programy § 69 (Streetwork)</b>				
<b>Obsah aktivity</b>	Obsahem aktivity je zachovat stávající kapacitu terénního programu, jeho finanční podporu a provoz v příštím období. Cílem programu, je poskytnout dostupné a kvalifikované služby, které jsou poskytované programem a jsou určené pro uživatele návykových látek, lidi ohrožené závislostí, jejich rodiče partnery a nebo další specifické skupiny osob v ORP Kaplice a jeho okolí. Přínosem terénního programu je ochrana veřejného zdraví, vyhledávání problematických nebo závislých uživatelů návykových látek v jejich přirozeném prostředí a komplexní řešení problematiky závislostí. Součástí programu, je předávání osob do péče dalších specializovaných zařízení a služeb, zabývajících se problematikou závislostí a užívání návykových látek.				
<b>Spádovost služby</b>	SO ORP Kaplice, Českokrumlovsko				
<b>Předpokládaný realizátor</b>	Centrum pro pomoc dětem a mládeži o.p.s.				
<b>Spolupracující subjekty</b>	obce				
<b>Cílová skupina</b>	2018 (skutečnost)	2019 (předpoklad)	2020 (plán)	2021 (plán)	2022 (plán)
počet uživatelů služby	37	35	35	35	35
počet jednotek	172	200	200	200	200
<b>Finanční zdroje</b>	2018 (skutečnost)	2019 (předpoklad)	2020 (plán)	2021 (plán)	2022 (plán)
MPSV/JČK dotace		1 409 000	1 500 000	1 550 000	1 600 000
Individuální projekt	1 337 151	-	-	-	-
Jihočeský kraj	210 000	200 000	230 000	230 000	230 000
Město Kaplice	40 000	40 000	70 000	70 000	70 000
Obce, svazky obcí	65 000	8040	10 000	10 000	10 000
Příjmy od uživatelů		-			
Ostatní (specifikace)	432 405	461 000	390 000	390 000	390 000
<b>ROČNÍ PROVOZNÍ NÁKLADY CELKEM</b>	<b>2 084 556</b>	<b>2 118 040</b>	<b>2 200 000</b>	<b>2 250 000</b>	<b>2 200 000</b>
<b>Časový harmonogram</b>	Po celé plánované období.				
<b>Poznámka</b>					





## PRIORITA 2 Vznik nových sociálních služeb

<b>Číslo a název opatření:</b>	<b>2.1 Vznik nových sociálních služeb pro uživatele z území SO ORP Kaplice</b>
<b>Popis opatření:</b>	Cílem opatření je zajištění potřeb stávajících a potenciálních uživatelů z Kaplicka, prostřednictvím vzniku nových sociálních služeb.
<b>Aktivity naplňující opatření:</b>	2.1.1 Vznik služby chráněné bydlení 2.1.2 Vznik osobní asistence 2.1.3 Vznik služby terénní programy

<b>Číslo a název aktivity:</b>	<b>2.1.1 Vznik služby chráněné bydlení</b>				
<b>Obsah aktivity</b>	<p>Cílem aktivity je pomocí služby chráněné bydlení zajistit zjištěné potřeby potenciálních uživatelů. Chráněné bydlení je pobytová služba poskytovaná osobám, které mají sníženou soběstačnost z důvodu zdravotního postižení nebo chronického onemocnění, včetně duševního onemocnění, jejichž situace vyžaduje pomoc jiné fyzické osoby. Chráněné bydlení má formu skupinového, popřípadě individuálního bydlení.</p> <p>Dle zákona jsou poskytovány tyto činnosti:</p> <ul style="list-style-type: none"> <li>a) poskytnutí stravy nebo pomoc při zajištění stravy,</li> <li>b) poskytnutí ubytování,</li> <li>c) pomoc při zajištění chodu domácnosti,</li> <li>d) pomoc při osobní hygieně nebo poskytnutí podmínek pro osobní hygienu,</li> <li>e) výchovné, vzdělávací a aktivizační činnosti,</li> <li>f) zprostředkování kontaktu se společenským prostředím,</li> <li>g) sociálně terapeutické činnosti,</li> <li>h) pomoc při uplatňování práv, oprávněných zájmů a při obstarávání osobních záležitostí.</li> </ul>				
<b>Spádovost služby</b>	SO ORP Kaplice				
<b>Předpokládaný realizátor</b>	registrovaný poskytovatel sociální služby				
<b>Spolupracující subjekty</b>	dotčené samosprávy a organizace				
<b>Cílová skupina</b>	2018 (skutečnost)	2019 (předpoklad)	2020 (plán)	2021 (plán)	2022 (plán)
počet uživatelů služby			20-30 lůžek	20-30 lůžek	20-30 lůžek
počet jednotek					
<b>Finanční zdroje</b>	2018 (skutečnost)	2019 (předpoklad)	2020 (plán)	2021 (plán)	2022 (plán)
ROČNÍ PROVOZNÍ NÁKLADY CELKEM			nevyčísleno	nevyčísleno	nevyčísleno
<b>Časový harmonogram</b>	Od 2019/2020.				
<b>Poznámka</b>	Investiční náklady budou vyčísleny po zpracování projektové dokumentace. Zajištění služby bude probíhat ve spolupráci MěÚ Kaplice s KÚ Jihočeského kraje a dalších dotčených subjektů.				



Číslo a název aktivity:	2.1.2 Vznik osobní asistence
Obsah aktivity	Na základě zjištěných potřeb uživatelů služeb je plánováno rozšíření resp. vznik služby osobní asistence pro SO ORP Kaplice. Aktuálně je analyzována potřeba uživatelů na plánovaném území. Záměrem je, na základě dohody a podpory ze strany JČK a příslušných obcí, realizovat službu od 2021.
Spádovost služby	SO ORP Kaplice
Předpokládaný realizátor	poskytovatel sociální služby
Spolupracující subjekty	obce SO ORP Kaplice, JČK
Časový harmonogram	Od 2020/2021.
Poznámka	Kvantifikace uživatelů, jednotek a finančních prostředků zatím není vyčíslena.

Číslo a název aktivity:	2.1.3 Vznik služby terénní programy
Obsah aktivity	Cílem aktivity je rozšíření služby terénní programy na území SO ORP Kaplice. V první etapě bude služba poskytována na území města Velešín, cílové skupině sociálně znevýhodněných uživatelů, kteří bydlí na ubytovnách. Předpokládané zahájení realizace od 2019/2020, dostupnost bude nastavena podle zjištěných potřeb (plánovaný odhad 1x za 14 dní příp. 1x týdně).
Spádovost služby	Velešín, Kaplice
Předpokládaný realizátor	KoCeRo o.p.s.
Spolupracující subjekty	MěÚ Kaplice + Velešín, NZDM Velešín, NZDM Kaplice
Cílová skupina	2018 (skutečnost)    2019 (předpoklad)    2020 (plán)    2021 (plán)    2022 (plán)
počet uživatelů služby	5    15    20    20
počet jednotek	
Finanční zdroje	2018 (skutečnost)    2019 (předpoklad)    2020 (plán)    2021 (plán)    2022 (plán)
ROČNÍ PROVOZNÍ NÁKLADY	nevyčísleno    nevyčísleno    nevyčísleno    nevyčísleno
Časový harmonogram	Od 2019/2020 po celé plánované období.
Poznámka	

Číslo a název opatření:	2.2 Oblasti pro další rozvoj služeb, analýzy potřebnosti
Popis opatření:	Cílem opatření je zajištění identifikovaných potřeb uživatelů prostřednictvím vzniku nových sociálních nebo návazných a doplňkových služeb. Pro vytipované oblasti budou zpracovány analýzy potřebnosti.
Aktivity naplňující opatření:	2.2.1 Analýza potřeb seniorů



Číslo a název aktivity:	2.2.1 Analýza potřeb seniorů
Obsah aktivity	Během procesu plánování na Kaplicku byly identifikovány další potřeby seniorů. Dále byly zjištěny trendy, které při stávající kapacitě služeb budou další nezajištěné potřeby generovat. Ve spolupráci s městy, obcemi a dalšími aktéry bude zpracována analýza potřeb seniorů pro plánované území.
Spádovost služby	SO ORP Kaplice
Předpokládaný realizátor	zpracovatel SPRSS
Spolupracující subjekty	obce SO ORP Kaplice, poskytovatelé sociálních a návazných služeb, JČK
Časový harmonogram	Od 2020.
Poznámka	Finanční náklady nejsou vyčísleny.



### **PRIORITA 3 Podpora a rozvoj souvisejících služeb**

<b>Číslo a název opatření:</b>	<b>3.1 Podpora souvisejících služeb pro cílovou skupinu děti a mládež</b>
<b>Popis opatření:</b>	Cílem opatření je podpora služeb, které doplňují a navazují na sociální služby, při zajištění identifikovaných potřeb stávajících a potencionálních uživatelů ve SO ORP Kaplice.
<b>Aktivity naplňující opatření:</b>	3.1.1 Rodinné centrum 3.1.2 Multitým 3.1.3 Podpora pěstounských rodin 3.1.4 Primární a sekundární prevence 3.1.5 Podpora volnočasových aktivit 3.1.6 Terénní práce s klienty (rodinami) ve spolupráci s OSPOD Kaplice 3.1.7 Odborné poradenské služby pro rodiny 3.1.8 Sociálně-psychologické poradenství



Číslo a název aktivity:

3.1.1 Rodinné centrum

Obsah aktivity

Provoz rodinného centra jako zařízení sociálně preventivního pro rodiny s dětmi, bez rozdílu věku, sociálního postavení a národnostních menšin poskytujícího zázemí pro: vzájemnou pomoc, sdílení zkušeností a znalostí, navázání vztahů mezi rodiči i dětmi; získávání poznatků o výchově, zdraví a psychologii rodinného života od odborníků; vytváření programu pro aktivní trávení volného času dětí, rodičů i ostatních občanů; pořádání akcí pro veřejnost při aktivní účasti dětí a rodičů.

Centrum má funkci podpůrnou, vzdělávací, preventivní, socializační s možností využití hlídacích služeb ve snaze zapojit všechny věkové kategorie občanů ve vzájemné soudržnosti.

**Cíle:**

- » prevence a pomoc v sociální oblasti
- » pořádání seminářů a přednášek
- » umožnění dostupnosti služeb pro rodiny s dětmi, budoucí rodiče, prarodiče
- » organizace výletů, příměstských táborů, pobytových zájezdů pro rodiny s dětmi a ostatní občany
- » organizace programů na otázku ochrany životního prostředí, zejména v souvislosti se zdravím dítěte a prohloubením vztahu dítěte s přírodou a zvířaty
- » činnosti na podporu rozvoje komunity
- » spolupráce s jinými mateřskými centry a organizacemi
- » spolupráce s orgány státní správy a samosprávy
- » podpora uživatelů v osobnostním rozvoji (vzdělávání, poradna, aktivní odpočinek, relaxace)

**Současné aktivity:**

Spolupráce s odborem školství a mládeže MěÚ Kaplice a doprovázejícími organizacemi v Jihočeském kraji formou poskytování prostoru pro asistovaný kontakt pěstounské rodiny s biologickou rodinou a zázemí pro doplňkové služby pro cílovou skupinu Pěstounské rodiny formou školení, kurzů.

Provoz Mateřského centra – cílovou skupinou jsou rodiče a děti ve věku 0 až 6 let, program zaměřený na pohybové, výtvarné, hudební a didaktické činnosti, příprava na MŠ, besedy na různá témata, akce pro veřejnost ve spolupráci s organizacemi v ORP Kaplice.





<b>Obsah aktivity</b>	<p>Služba pro rodiče dětí 1. stupně ZŠ - Dětský klub a Příměstský tábor Budíček 2 - cílem je zabezpečit cílovou skupinu rodičů, kteří vykonávají pracovní činnost, rekvalifikují se nebo si hledají zaměstnání. Doplnujeme tím nedostatečnou kapacitu školních družin, doprovázíme děti na kroužky a svou provozní dobou umožňujeme rodičům lépe koordinovat pracovní dobu a rodinný život. Příměstský tábor pak umožňuje umístit děti i v rámci všech školních prázdnin. Služba je bezplatná.</p> <p>Provoz Dětské skupiny – cílová skupina děti od 1 roku věku do zahájení školní docházky, péče o děti rodičů aktivních na trhu práce. Kapacita zařízení 12 dětí.</p> <p>Nabídka kurzů s tématy: rodina a péče o dítě, psychohygienu, poruchy chování, komunikace s úřady, psychosomatika, příprava na MŠ, ZŠ, výživa, posilování rodičovských kompetencí, svépomocné skupiny, aj.</p> <p>Spolupráce se zastřešujícími organizacemi: Síť pro rodinu, z.s. a Radambuk – Rada dětí a mládeže Jihočeského kraje.</p> <p><b>Plánované aktivity:</b> Interaktivní zahrada – vytvoření interaktivního venkovního zázemí pro hru dětí a odpočinku za použití přírodních materiálů, důraz kladený na spolupráci veřejnosti, zapojení celé komunity – částečně již probíhá.</p> <p>Mezigenerační spolupráce – propojení provozovaných činností se seniory, zdravotně postiženými občany, příp. nové projekty, které umožní začlenění, spolupráci, sdílení, vzájemné obohacení všech věkových kategorií.</p> <p>Další dotační možnosti dle aktuálních vyhlášených výzev.</p>				
<b>Spádovost služby</b>	Kaplice a okolí				
<b>Předpokládaný realizátor</b>	Rodinné centrum Budíček, z. s.				
<b>Spolupracující subjekty</b>	NNO, DDM Kaplice, Město Kaplice, základní a mateřské školy, SOŠE a SOU Kaplice, OSPOD, Domov pro seniory Kaplice a další dotčené organizace.				
<b>Cílová skupina</b>	2018 (skutečnost)	2019 (předpoklad)	2020 (plán)	2021 (plán)	2022 (plán)
počet uživatelů služby	250	250	250	250	250
počet jednotek					
<b>Finanční zdroje</b>	2018 (skutečnost)	2019 (předpoklad)	2020 (plán)	2021 (plán)	2022 (plán)
MPSV/JČK dotace	0	0	0	0	0



Individuální projekt	1369000	1900000	2400000	2200000	700000
Jihočeský kraj	27000	24000	30000	30000	30000
Město Kaplice	150000	200000	200000	200000	200000
Obce, svazky obcí	0	0	0	0	0
Příjmy od uživatelů	56000	60000	60000	60000	60000
Ostatní (specifikace)	146000	28000	170000	170000	170000
<b>ROČNÍ PROVOZNÍ NÁKLADY CELKEM</b>	<b>1748000</b>	<b>2212000</b>	<b>2860000</b>	<b>2660000</b>	<b>1160000</b>
<b>Časový harmonogram</b>	Po celé plánované období.				
<b>Poznámka</b>	Byly identifikovány potřeby pro zajištění různých prorodinných opatření, např. příměstské tábory.				

<b>Číslo a název aktivity:</b>	<b>3.1.2 Multitým</b>
<b>Obsah aktivity</b>	<p>Se vznikem multitýmu se zkvalitnila spolupráce škol na území SO ORP, Města Kaplice, odboru sociálně – právní ochrany dětí, Policie ČR a Městské policie Kaplice. Pravidelná setkání zástupců výše jmenovaných institucí probíhají od poloviny roku 2011, schůzky jsou domluveny třikrát během roku. Setkání se účastní zástupci škol (ředitelé, nebo VP nebo ŠMP), zástupci Města Kaplice, kurátoři pro děti a mládež, zástupci Policie ČR, Městské policie Kaplice a hosté. Jako hosté jsou zváni odborníci z oblasti rizikového chování dětí a mládeže (např. lektori SVP Spirála Český Krumlov, Charity Kaplice, Krizového centra pro děti a rodinu). Na základě pravidelných schůzek se velmi dobře rozběhla i spolupráce škol a kurátorů, která je na vynikající úrovni a přesahuje i na střední školu. Výsledkem práce multitýmu byl ve školním roce 2011/2012 realizovaný pilotní „Preventivní projekt Policie ČR a Městské policie Kaplice“ pro žáky 3. tříd. Tento probíhá úspěšně každý rok. Dalším výstupem setkávání je i spolupráce lektorek Charity a škol – preventivní projekty šité na míru třídním kolektivům (ve školním roce 2013/2014 tři tematické celky pro 7. třídy). Úkolem multitýmu je i hledání možností, jak získat pro Kaplici a okolí školního psychologa. Pozitiva – možnost výměny zkušeností mezi organizacemi pracujícími v oblasti prevence, pojmenování problémů i hledání možností získání financí na prevenci rizikového chování. Cílem aktivity je mimo výše uvedené také pokračování, rozšíření činnosti a četnosti setkávání.</p>
<b>Spádovost služby</b>	SO ORP Kaplice
<b>Předpokládaný realizátor</b>	Komise prevence kriminality při městském úřadu Kaplice
<b>Spolupracující subjekty</b>	Obce a města regionu Kaplicka, OSPOD, školy, PČR, kurátoři pro děti a mládež, Městská policie, poskytovatelé sociálních služeb
<b>Časový harmonogram</b>	Po celé plánované období.
<b>Poznámka</b>	Finanční náročnost není vyčíslena, provozní roční náklady – multitým funguje v současné době bez finančních příspěvků a na základě dobrovolnosti účastníků.



Číslo a název aktivity:		3.1.3 Podpora pěstounských rodin				
<b>Obsah aktivity</b>	V současnosti na SO ORP Kaplice zajišťuje tuto službu odbor školství a mládeže Městského úřadu Kaplice, který koordinuje poskytování sociálních služeb a poskytuje odborné sociální poradenství.					
	V rámci sociálně-právní ochrana dětí zabezpečuje: <ul style="list-style-type: none"> <li>» výkon samosprávných činností a výkon státní správy na úseku sociálně-právní ochrany dětí, stanovených zvláštními zákony,</li> <li>» náhradní rodinná péče (pěstounská péče a osvojení),</li> <li>» výkon opatrovnictví nezletilých,</li> <li>» provádění místních šetření a oznamuje soudům a jiným státním orgánům rozhodné skutečnosti v oblasti sociálně-právní ochrany dětí,</li> <li>» zastupování zájmů nezletilých.</li> </ul>					
	Z analýz zpracovaných v rámci aktualizace Komunitního plánu vyplývá větší potřeba odborného sociálního poradenství a odlehčovacích služeb pro pěstounské rodiny.					
	Spolupráce odboru školství a mládeže při MěÚ Kaplice s doprovázejícími organizacemi v Jihočeském kraji (Paventia z.s., Dobrá rodina o.p.s., Temperi o.p.s., Prevent a Jihočeská rozvojová o.p.s.) nabízejícími další doplňkové služby pro cílovou skupinu Pěstounské rodiny formou školení, kurzů, setkávání pěstounů a poskytování prostoru pro asistovaný kontakt pěstounské rodiny s biologickou rodinou případně s budoucími osvojiteli v rámci prostorů OSPOD a ve spolupráci s RC Budíček, z.s. Rozvoj sanační služby ve stávajících doprovázejících organizacích.					
<b>Spádovost služby</b>	SO ORP Kaplice					
<b>Předpokládaný realizátor</b>	Město Kaplice, NNO					
<b>Spolupracující subjekty</b>	NNO, školy, zdravotnická zařízení a další dotčené subjekty					
<b>Cílová skupina</b>	2018 (skutečnost)	2019 (předpoklad)	2020 (plán)	2021 (plán)	2022 (plán)	
počet uživatelů služby	26	30	30	30	30	
počet jednotek						
<b>Finanční zdroje</b>	2018 (skutečnost)	2019 (předpoklad)	2020 (plán)	2021 (plán)	2022 (plán)	
ROČNÍ PROVOZNÍ NÁKLADY CELKEM	nevyčísleno	nevyčísleno	nevyčísleno	nevyčísleno	nevyčísleno	
<b>Časový harmonogram</b>	Po celé plánované období.					
<b>Poznámka</b>	Pěstounské rodiny jsou podporovány státem, formou příspěvků od Úřadu práce. Doprovázející organizace rovněž čerpají od Úřadu práce prostředky na povinné vzdělávání pěstounů, odborné poradenství, psychologickou pomoc aj. V případě, že pěstounské rodiny by neuzavřely dohodu s doprovázející organizací, čerpal by odbor školství a mládeže od ÚP ČR a poté financoval aktivity pěstounských rodin.					



Číslo a název aktivity:	3.1.4 Primární a sekundární prevence
<b>Obsah aktivity</b>	<p>Cílem je důsledné, efektivní zavádění primární prevence, případně sekundární prevence do povědomí třídních učitelům a ředitelům škol jako efektivní nástroj k řešení následných terciálních problémů (oddíl KP-osoby v krizi) zejména na 2.stupni ZŠ a SŠ. Cíleně je potřeba se vyhnout nahodilým, jednorázovým, líbivým a podbízivým formám aktivit, která nemají žádný dopad na cílovou populaci dětí a mládeže.</p> <p>Je zapotřebí důsledně analyzovat dosud proběhlé akce, strategie a v průběhu roku 2020 navrhnou funkční model, včetně horizontu evaluace. To se neobejde bez pravidelné a otevřené spolupráce donátorů s realizátory (MěÚ, OÚ, škol, SVP, PPP, NNO, represivních složek, atd.).</p> <p>Druhou cílovou skupinou jsou rodiče dětí, navštěvující školy a školská zařízení. Zde je v současné době osvěta spíše nahodilá, informační kampaň ani předávání ověřených a pravdivých informací není cílená. Jde o zajištění vhodné formy realizace primární a sekundární prevence pro CS, od začátku školní docházky.</p> <p>Primární prevencí rozumíme veškeré konkrétní aktivity realizované s cílem předejít problémům a následkům spojeným se rizikovými projevy chování, případně minimalizovat jejich dopad a zamezit jejich rozšíření (viz oddíly KP osoby v krizi ve všech formách).</p> <p>Sekundární prevence – předcházení vzniku, rozvoji a přetrvávání rizikového chování. V tomto pojetí je sekundární prevence název pro včasnou intervenci a poradenství.</p> <p>Příklad dobré praxe – pomoc a kontinuální vedení třídních učitelů a jejich třídním kolektivům, vrstevnický program.....</p> <p>Spolupráce NZDM se ZŠ - Charita Kaplice v prostorách NZDM Depo, MOLO - nabídka preventivních témat pro ZŠ.</p>
<b>Spádovost služby</b>	SO ORP Kaplice (jednotlivé školy)
<b>Předpokládaný realizátor</b>	NNO, PPP, SVP, školy
<b>Spolupracující subjekty</b>	Městské a obecní úřady, státní instituce – SVP, PPP, NNO
<b>Časový harmonogram</b>	Po celé plánované období.
<b>Poznámka</b>	Finanční náklady nejsou vyčísleny.





Číslo a název  
aktivity:

### 3.1.5 Podpora volnočasových aktivit

Obsah aktivity

Podpora služeb, které vhodně navazují na stávající sociální služby a významně rozšiřují možnosti pomoci osobám z cílových skupin.

#### **Plánované aktivity pro děti a mládež:**

##### **Klubovna** (event. hudební zkušebna)

Slouží části CS k volnému scházení se ve vymezeném prostoru. K realizaci neformálního strukturování volného času.

##### **Dům dětí a mládeže**

V rámci spolupráce s resortem školství a podpory smysluplného trávení volného času, bude prohloubena spolupráce s DDM Kaplice. DDM ve svých multifunkčně vybavených učebnách naplňuje rozvoj sociálních a občanských kompetencí dětí a mládeže. K cílům patří např. zatraktivnění a zefektivnění nabídky volnočasových aktivit pro všechny cílové skupiny bez rozdílu, rozšíření nabídky komplexního vzdělávání, efektivní rozvoj schopností a dovedností, včetně rozvoje osobnosti.

##### **Bike-park**

Jedná se o tu část volnočasových aktivit, která má za cíl podpořit pobyt cílové skupiny venku v přírodě. Jízda v bike-parku vede ke zvyšování fyzické zdatnosti.

##### **Lezecká stěna**

Jedná se o tu část volnočasových aktivit, která vede ke zvyšování fyzické zdatnosti, přináší adrenalinový zážitek a dopomáhá k uvědomění si svých fyzických i psychických limitů při tak náročném sportu. Varianta lezecké stěny by mohl být „**Lezecký balvan**“ – viz příklad dobré praxe v Brně – Novém Lískovci. Tato aktivita umožňuje výcvik lezeckých technik, rozvoj specifických svalových skupin používaných při lezení a také případně nácvik jistění lezeckých cest při současném rozvoji síly, obratnosti a vytrvalosti.

##### **Paintball**

Jde o možnost nabídnout dětem zajímavou a atraktivní formu náplně volného času, jejímž cílem je pohyb v přírodě a trávení volného času v kolektivu ostatních mladých lidí.

Sport je v současné době čím dál více nahrazován počítačovými aktivitami, které poskytují hráči kdykoliv dostupnou zábavu a vyhledávaný adrenalin, ovšem bez potřebného pohybu. Paintball si klade nároky na týmovou spolupráci, dodržování pravidel a smysl pro fair play. Adrenalinový zážitek v přírodě přináší uvolnění od stresu a má mnohé další příznivé účinky na hráče.

##### **Streetpark**

Komplexní sportoviště pro alternativní sportovní disciplíny: skate, parkour, streetball, break dance, pumptrack.

##### **Streetball**

Jde formu basketbalu, která se dnes hraje na hřištích a tělocvičnách po celém světě. Obvykle je použita jedna strana hřiště, ale jinak jsou pravidla hry velmi podobná těm z profesionálního basketbalu. Počet hráčů v jedné hře se může pohybovat od jednoho útočníka na jednoho obránce až k dvěma týmům po pěti hráčích v každém z nich. Streetball může být ideálním sportem pro mladou generaci – jako rekreační sport bez vysokých materiálních nebo finančních nároků s možností hudebního doprovodu.





## Obsah aktivity

### Street workout

Jde o sportovní odvětví, které v sobě sdružuje prvky atletiky, celistheniky a dalších sportů. Jak napovídá samotný název, jedná se primárně o silová cvičení s vlastní vahou těla, ke kterým není zapotřebí další vybavení.

Slovo Kalisthenika vychází ze spojení řeckých slov Kallos [krása] a sthénos [síla], nicméně moderní historie tohoto sportu sahá do 19. století a za jeho kolébku můžeme považovat USA.

Mezi základními prvky Street workoutu se řadí dynamické cviky na hrazdě i mimo ni (pull-up, chin-up, muscle-up, dips, sedy lehy, kliky a další) stejně jako silové statické prvky jako jsou lidská vlajka (eg. Human flag), front lever, back lever nebo planche.

Street workout je dnes uznávanou disciplínou s každoročně pořádaným světovým šampionátem, ale je i skvělým doplňkem ke všem dalším sportům.

Níže je přehled základních charakteristik a výhod street workoutu:

- » Cvičení s vlastní vahou těla je přirozenější než cvičení se závažím
- » Cvičit lze zcela bez jakýchkoliv poplatků (cvičit se dá kdekoliv)
- » Lze cvičit na čerstvém vzduchu
- » Při cvičení dochází k zapojení celého těla
- » Street workout je úzce spjatý se zdravým životním stylem
- » Jde o sport, který je přístupný všem věkovým kategoriím
- » Umožňuje setkání s podobně založenými lidmi
- » Napomáhá v prevenci proti negativním společenským vlivům, jako jsou alkohol, drogy či kriminalita
- » Díky street workoutu se dá vybudovat obrovská fyzická kondice a vytrvalost
- » Ke cvičení nejsou potřeba žádné speciální pomůcky, stačí jen samotné hřiště (bradla/hrazda).

### Parkourová hřiště

Parkour (umění pohybu / umění přemístění) je disciplína francouzského původu, jejímž základem je schopnost dostat se z bodu A do bodu B (a také umět se dostat zpět) bezpečně, plynule a účinně (efektivně) za použití vlastního těla. Parkourové hřiště bývá většinou vybaveno překážkami, které jsou vyrobeny z vysoce voděodolných překližkových materiálů, betonu a prvotřídních ocelových profilů. Místo těchto celkem drahých překážek lze použít palety, kameny, stromy, lavičky, staré pneumatiky a podobně. Zázemí a vhodné prostředí pro tento sport je zásadní především z důvodu bezpečnosti a vymezení vhodných překážek.



	<p>Jedná se o sport, který je v současné době mládeží vyhledávaný. Cílenou podporou je možné předcházet vandalismu a nelibosti ze strany veřejnosti. Cílem je pohyb v přírodě a trávení volného času v kolektivu ostatních mladých lidí, nahrazování počítačových aktivit, které poskytují hráči kdykoliv dostupnou zábavu a vyhledávaný adrenalin, ovšem bez potřebného pohybu. Adrenalinový zážitek v přírodě přináší uvolnění od stresu a má mnohé další příznivé účinky na hráče.</p> <p><b>Pumptrack</b></p> <p>Pumptrack je jedinečný typ dráhy, který používá “pumpování” (pohyb nahoru a dolů) jako hnací sílu jízdního kola namísto šlapání. Pumptrack je jedinečný pro nácvik rovnováhy, ovládání a získání dovedností na jízdních kolech. Jízda na pumptracku je bezpečná a zábavná a je vhodná pro všechny věkové kategorie a úroveň dovednosti, druhů a velikosti kol. Pumptrack vytváří nový směr využití kol, vytváří nové komunity, prostředí pro překlenutí generačních rozdílů mezi rodiči, dospívajícími a malými dětmi.</p> <p><b>Multifunkční areál</b></p> <p>Multifunkční areál pro sport a volnočasové aktivity dětí a mládeže, vhodné pro volejbal, nohejbal, tenis, basketbal, minikopanou a jiné míčové hry. Základní myšlenkou je podporovat pohyb a procvičení těla na čerstvém vzduchu a minimalizovat pobyt v uzavřených prostorách. Multifunkční areál umožňuje provozovat více druhů sportů na jednom místě nezávisle na věku uživatele.</p>
<b>Spádovost služby</b>	SO ORP Kaplice
<b>Předpokládaný realizátor</b>	NNO, obce, spolky, školy
<b>Spolupracující subjekty</b>	Organizace, které na území SO ORP Kaplice pečují o uživatele z cílových skupin.
<b>Časový harmonogram</b>	Po celé plánované období.
<b>Poznámka</b>	



Číslo a název aktivity:		3.1.6 Terénní práce s klienty (rodinami) ve spolupráci s OSPOD Kaplice				
<b>Obsah aktivity</b>	<p>Úzce navazuje na SASRD (viz opatření 1.2.1.), resp. rozšiřuje tuto službu o podporu, doprovázení a pomoc rodinám v péči OSPOD. Cílem je pomoci konkrétním rodinám, které se ocitají nebo mohou ocitnout v ohrožení, tak aby dokázali problémovou situaci vyřešit/překonat a dále rodina plnila své základní funkce především vzhledem k dětem v rodině.</p> <p>Kapacita služby je stanovena na cca 20 rodin. Financování zajištěno prostřednictvím ESF-OPZ do 3/2020 následně se předpokládá „překlopení“ většiny služby pod sociální službu SASRD (viz aktivita 1.2.1), čímž dojde ke snížení kapacity od 04/2020, neb tato bude zajištěna aktivitou 1.2.1.</p> <p>Služba funguje na celém území ORP Český Krumlov a ORP Kaplice. Uvedené údaje zahrnují celkový rozsah/kapacitu i finance za obě ORP, kdy na ORP Kaplice připadá cca 30- 40% kapacity a nákladů/zdrojů. Část činnosti by měla být financována od 04/2020 z OPZ (přes MAS Pomalší).</p> <p>I tato část služby patří do Komplexního systému služeb Podpora rodin a dětí v ohrožení.</p> <p>Služba funguje od roku 2014 pod ICOS Český Krumlov, o.p.s. opět na obě ORP (Kaplice a Č. Krumlov). Tato služba zahrnuje komplexní systém rodinných poradenských služeb (psychologické, právní, rodinné vč. terapie), terénní práci v rodinách (ve spolupráci s OSPOD), asistované kontakty a předávání a mediaci s kapacitou cca 100 rodin/posléze od 04/2020 cca 30 rodin (vč. navazující aktivity 3.1.7 dále – odborné služby pro rodiny).</p>					
<b>Spádovost služby</b>	ORP Kaplice a ORP Č. Krumlov (viz popis v textu)					
<b>Předpokládaný realizátor</b>	ICOS Český Krumlov, o.p.s.					
<b>Spolupracující subjekty</b>	Poskytovatelé služeb, odbor soc. věcí, OSPOD					
<b>Cílová skupina</b>	2018 (skutečnost)	2019 (předpoklad)	2020 (plán)	2021 (plán)	2022 (plán)	
počet uživatelů služby	26 (rodiny)	27 (rodiny)	20 (rodiny)	15 (rodiny)	15 (rodiny)	
počet jednotek	970 (intervence)	1100 (intervence)	400 (intervence)	200 (intervence)	200 (intervence)	
<b>Finanční zdroje</b>	2018 (skutečnost)	2019 (předpoklad)	2020 (plán)	2021 (plán)	2022 (plán)	
MPSV/JČK dotace						
OPZ	1 668 615	1 995 967	498 000	520 000	540 000	
Jihočeský kraj						
Město Kaplice	50 000	30 000				
Obce, svazky obcí	168 310	76 700				
Příjmy od uživatelů	1 200	0	0			
Ostatní (specifikace)	109 742	100 000	100 000	100 000	100 000	



ROČNÍ PROVOZNÍ NÁKLADY CELKEM	1 997 867	2 202 667	598 000	620 000	640 000
<b>Časový harmonogram</b>	Po celé plánované období .				
<b>Poznámka</b>	Tato část aktivity je úzce provázána s aktivitou 1.2.1 SASRD a 3.1.7. Odborné poradenské služby pro rodiny, kde celek tvoří komplexní soubor služeb pro rodiny s dětmi v ohrožení.				

Číslo a název aktivity:	3.1.7 Odborné poradenské služby pro rodiny				
<b>Obsah aktivity</b>	<p>Úzce navazuje na SASRD viz opatření 1.2.1. a aktivitu 3.1.6. Cílem je pomoci konkrétním rodinám, které se ocitají nebo mohou ocitnout v ohrožení, tak aby dokázali problémovou situaci vyřešit/překonat a dále rodina plnila své základní funkce především vzhledem k dětem v rodině.</p> <p>Tato služba zahrnuje komplexní systém rodinných poradenských služeb: psychologické, právní, rodinné vč. terapie, mediace, asistované kontakty a předávání.</p> <p>Kapacita služby je stanovena na cca 100 rodin ročně.</p> <p>Jedná se o ambulantní služby zajišťované převážně v ČR</p> <p>Financování zajištěno prostřednictvím ESF do 3/2020. Uvedené údaje zahrnují celkový rozsah/kapacitu i finance za obě ORP, kdy na ORP Kaplice připadá cca 30- 40% kapacity a nákladů/zdrojů. Část činnosti by měla být financována od 04/2020 z OPZ (přes MAS Pomalší).</p> <p>Služba funguje pro celé území ORP Český Krumlov a ORP Kaplice. Uvedené údaje zahrnují celkový rozsah/kapacitu i finance za obě ORP, kdy na ORP Kaplice připadá cca 30- 40% kapacity a nákladů/zdrojů.</p> <p>I tato část služby patří do Komplexního systému služeb Podpora rodin a dětí v ohrožení.</p> <p>Služba funguje od roku 2014 pod ICOS Český Krumlov, o.p.s. opět na obě ORP (Kaplice a Č. Krumlov) a její rozvoj je od roku 2017 podpořen z prostředků OPZ.</p>				
<b>Spádovost služby</b>	ORP Kaplice a ORP Č. Krumlov (viz popis v textu)				
<b>Předpokládaný realizátor</b>	ICOS Český Krumlov, o.p.s.				
<b>Spolupracující subjekty</b>	Poskytovatelé služeb, odbor soc. věcí, OSPOD				
<b>Cílová skupina</b>	2018 (skutečnost)	2019 (předpoklad)	2020 (plán)	2021 (plán)	2022 (plán)
počet uživatelů služby	80 (rodiny)	80 (rodiny)	80 (rodiny)	80 (rodiny)	90 (rodiny)
počet jednotek	550 (intervence)	600 (intervence)	600 (intervence)	600 (intervence)	650 (intervence)
<b>Finanční zdroje</b>	2018 (skutečnost)	2019 (předpoklad)	2020 (plán)	2021 (plán)	2022 (plán)
MPSV/JČK dotace	0	0	200 000	200 000	200 000
Individuální projekt	349 832	409 718	200 000	230 000	250 000
Jihočeský kraj			100 000	100 000	100 000
Město Kaplice		20 000			





Obce, svazky obcí	18 300	20 000	20 000	20 000	20 000
Příjmy od uživatelů					
Ostatní (specifikace)	40 000	10 000			10 000
<b>ROČNÍ PROVOZNÍ NÁKLADY CELKEM</b>	<b>408 132</b>	<b>458 018</b>	<b>520 300</b>	<b>550 300</b>	<b>580 300</b>
<b>Časový harmonogram</b>	Po celé plán. období				
<b>Poznámka</b>	Tato část aktivity je úzce provázána s aktivitou 1.2.1 SASRD a 3.1.7. Odborné poradenské služby pro rodiny, kde celeke tvoří komplexní soubor služeb pro rodiny s dětmi v ohrožení.				

Číslo a název aktivity:	3.1.8 Sociálně-psychologické poradenství				
<b>Obsah aktivity</b>	Cílem aktivity je zajištění potřeb uživatelů pomocí služby sociálně-psychologického poradenství. Nabízená služba je realizována na základě dlouhodobé spolupráce s OSPOD Kaplice. Služba cílí na zlepšení a podporu narušených rodinných vztahů (partnerské, rozvodové problémy, spory v péči o dítě), dále na podporu při zvládnání akutních zátěžových životních situací (úmrť v rodině, zvládnání výchovných obtíží). Služba je poskytována dětem všech věkových kategorií a jejich rodičům (3-70 let).				
<b>Spádovost služby</b>	Kaplice				
<b>Předpokládaný realizátor</b>	Krizové centrum pro děti a rodinu v Jihočeském kraji, z.ú.				
<b>Spolupracující subjekty</b>	MěÚ Kaplice				
<b>Cílová skupina</b>	2018 (skutečnost)	2019 (předpoklad)	2020 (plán)	2021 (plán)	2022 (plán)
počet uživatelů služby	27	35	38	40	45
počet jednotek	11	8	15	18	22
<b>Finanční zdroje</b>	2018 (skutečnost)	2019 (předpoklad)	2020 (plán)	2021 (plán)	2022 (plán)
MPSV/JČK dotace					
Individuální projekt					
Jihočeský kraj					
Město Kaplice	45000	45000	50000	55000	60000
Obce, svazky obcí					
Příjmy od uživatelů					
Ostatní (specifikace)					
<b>ROČNÍ PROVOZNÍ NÁKLADY CELKEM</b>	<b>45000</b>	<b>45000</b>	<b>50000</b>	<b>55000</b>	<b>60000</b>
<b>Časový harmonogram</b>	Po celé plánované období.				
<b>Poznámka</b>					





Číslo a název opatření:	3.2 Podpora návazných služeb pro seniory a OZP
<b>Popis opatření:</b>	Pro zajištění potřeb uživatelů z cílových skupin seniři a osoby se zdravotním postižením jsou poskytovány další služby (nedefinované Zákonem o sociálních službách), které vhodně navazují na stávající sociální služby a významně rozšiřují možnosti pomoci cílovým skupinám. V některých případech částečně nahrazují chybějící sociální služby. Cílem opatření je udržet a případně rozvíjet nabídku a kapacitu těchto služeb.
<b>Aktivita naplňující opatření:</b>	3.2.1 Půjčovna kompenzačních pomůcek 3.2.2 Podpora volnočasových aktivit pro seniory a OZP 3.2.3 Vznik a podpora Domácí ošetrovatelské a hospicové péče 3.2.4 Podpora neformálních pečovatelských skupin 3.2.5 Podpora služeb zooterapie

Číslo a název aktivity:	3.2.1 Půjčovna kompenzačních pomůcek				
<b>Obsah aktivity</b>	Cílem aktivity je rozšíření materiálního vybavení půjčovny kompenzačních pomůcek. Půjčování pomůcek bude dostupné širšímu okruhu uživatelů. Touto aktivitou dojde k udržení uživatelů v domácím prostředí, zajištění kvalitnější péče v domácím prostředí, pomůcky budou dostupnější pro širší okruh uživatelů. Zkvalitněním péče tak přispíváme k vyšší kvalitě života samotných uživatelů.				
<b>Spádovost služby</b>	SO ORP Kaplice				
<b>Předpokládaný realizátor</b>	Charita Kaplice Domov pro seniory Kaplice				
<b>Spolupracující subjekty</b>	Nadace, JČK, obce v ORP Kaplice, MAS				
<b>Cílová skupina</b>	2018 (skutečnost)	2019 (předpoklad)	2020 (plán)	2021 (plán)	2022 (plán)
počet uživatelů služby	26	35	40	45	50
počet jednotek					
<b>Finanční zdroje</b>	2018 (skutečnost)	2019 (předpoklad)	2020 (plán)	2021 (plán)	2022 (plán)
MPSV/JČK dotace	0	0	0	0	0
Individuální projekt	0	0	0	0	0
Jihočeský kraj	0	0	0	0	0
Město Kaplice	0	0	0	0	0
Obce, svazky obcí	0	0	0	0	0
Příjmy od uživatelů	18 778	30 000	35 000	37 000	40 000
Ostatní (specifikace) dar DCHČB na nákup KP, vlastní zdroje	0	24 000	5 000	5 000	5 000



ROČNÍ PROVOZNÍ NÁKLADY CELKEM	18 778	54 000	40 000	42 000	45 000
Časový harmonogram					
Poznámka	Náklady a počty uživatelů uvedeny za Charitu Kaplice.				

Číslo a název aktivity:	3.2.2 Podpora volnočasových aktivit pro seniory a OZP
Obsah aktivity	<p>Podpora služeb, které vhodně navazují na stávající sociální služby a významně rozšiřují možnosti pomoci osobám z cílových skupin. Jedná se například o volnočasové aktivity, které mají za cíl podpořit pohyblivost a motoriku seniorů, dále se jedná o aktivity podporující vzdělávání a informovanost seniorů a aktivity směřující ke zvyšování bezpečnosti seniorů v jejich domácnostech.</p> <p>Plánované aktivity pro seniory a osoby se zdravotním postižením:</p> <p><b>Relaxační aktivity</b></p> <ul style="list-style-type: none"><li>- Venkovní posezení pro seniory</li><li>- Venkovní hřiště pro seniory (házení kroužků, pétanque)</li><li>- Okrasné květinové záhony, zahrádky</li><li>- Kinokavárna v rámci klubu</li><li>- Zdravotní a relaxační cvičení</li></ul> <p><b>Vzdělávací aktivity</b></p> <ul style="list-style-type: none"><li>- Počítačové kurzy</li><li>- Zpřístupnění počítačů a internetu v rámci klubu</li><li>- Besedy na různá témata (např. Historie regionu, řemesla)</li><li>- Rozšíření stávající knihovny</li><li>- Preventivní programy pro seniory v oblasti kriminality páchané na seniorech</li></ul>
Spádovost služby	SO ORP Kaplice
Předpokládaný realizátor	NNO, obce, spolky, školy
Spolupracující subjekty	Organizace, které na území SO ORP Kaplice pečují o uživatele z cílových skupin.
Časový harmonogram	Po celé plánované období.
Poznámka	



Číslo a název aktivity:		3.2.3 Vznik a podpora Domácí ošetrovatelské a hospicové péče				
<b>Obsah aktivity</b>	<p>Naplnění aktivity směřuje k zajištění potřeb uživatelů vyžadující péči v jejich domácnostech. Cílovou skupinou jsou osoby všech věkových kategorií s akutním či chronickým onemocněním zdravotním postižením či v terminálním stadiu života, včetně jejich pečujících a rodinných příslušníků. Cílem aktivity je udržet zdraví uživatelů či naplnit jejich individuální potřeby tak, aby mohli co nejdéle setrvat ve svém přirozeném prostředí. Jedná se o zajištění komplexní péče - sociálních a zdravotních služeb přímo v domácnosti, zajištění psychologické podpory uživatelům i jejich rodinám.</p> <p>Služby navazují na stávající sociální služby a významně rozšiřují možnosti pomoci osobám dle individuálních potřeb uživatelů a jejich rodinných příslušníků. Službu budou zajišťovat kvalifikovaní zdravotní pracovníci a pracovníci v sociálních službách či sociální pracovníci.</p>					
<b>Spádovost služby</b>	SO ORP Kaplice					
<b>Předpokládaný realizátor</b>	Ledax o.p.s. NNO (Hospic sv. Kleofáše)					
<b>Spolupracující subjekty</b>	Organizace, které na území SO ORP Kaplice pečují o uživatele z cílových skupin.					
<b>Cílová skupina</b>	2018 (skutečnost)	2019 (předpoklad)	2020 (plán)	2021 (plán)	2022 (plán)	
počet uživatelů služby Ledax hospicová péče		3	10	10	10	
počet uživatelů služby Ledax domácí ošetrovatelská péče		20	20	20	20	
<b>Finanční zdroje</b>	2018 (skutečnost)	2019 (předpoklad)	2020 (plán)	2021 (plán)	2022 (plán)	
ROČNÍ PROVOZNÍ NÁKLADY CELKEM	nevyčísleno	nevyčísleno	nevyčísleno	nevyčísleno	nevyčísleno	
<b>Časový harmonogram</b>	Po celé plánované období.					
<b>Poznámka</b>	<p>Č.1: Pro podporu uvedené a v daném ORP chybějící aktivity nabízí Domov pro seniory Kaplice spolupráci s případným realizátorem, společné vzdělávání zaměstnanců, stáže, sdílení zkušeností a poznatků.</p> <p>Č.2: Na plánovaném území byla identifikována potřeba potenciálních uživatelů, je plánováno zajištění v první fázi alespoň formou poradenství.</p> <p>Č.3: Ledax - domácí hospicovou péči poskytuje multitym (sociální část zajišťuje odlehčovací služba, zdravotní část hradí pojišťovny) a domácí ošetrovatelská péče (hradí pojišťovna)</p> <p>Č.4: Pro zajištění potřeb, bude dále nastavena podpora neformálním pečovatelským a svépomocným skupinám.</p>					



Číslo a název aktivity: 3.2.4 Podpora neformálních pečovatелů	
Obsah aktivity	Cílem aktivity je zajištění potřeb a systematické podpory pečujících osob, která povede ke zvýšení jejich kompetencí a zlepšení kvality jejich života a života osoby, o kterou pečují. Hlavními nástroji je poradenství, vzdělávání a pomoc neformálním pečujícím. Naplnění aktivity zlepší vzájemnou informovanost a umožní navázání na sociální a zdravotní služby, včetně spolupráce se sociální pracovníci nemocnice apod.
Spádovost služby	SO ORP Kaplice
Předpokládaný realizátor	Poskytovatel služeb, NNO
Spolupracující subjekty	Obce, zdravotnická zařízení
Časový harmonogram	Po celé plánované období.
Poznámka	Kvantifikace cílové skupiny a finanční náklady nejsou vyčísleny.

Číslo a název aktivity: 3.2.5 Podpora služeb zooterapie																			
Obsah aktivity	Identifikované potřeby stávajících uživatelů jsou zajišťovány také pomocí návazných služeb, které přispívají k jejich integraci a k zlepšování kvality jejich života.  Děti a dospělí s různým zdravotním postižením mohou od roku 2011 využívat služeb zooterapie, konkrétně: » Hiporehabilitace (terapie prostřednictvím koní) » Terapie prostřednictvím hospodářských zvířat » Terapie prostřednictvím domácích zvířat  Lidem se zdravotním handicapem služby zooterapie pomáhají při rozvoji psychické kondice, psychických dovedností, sociálních schopností a posílení osobních vlastností.																		
Spádovost služby	SO ORP Kaplice																		
Předpokládaný realizátor	Koníček, o.p.s. – Skřidla (Velešín)																		
Spolupracující subjekty	Organizace, které na území SO ORP Kaplice pečují o uživatele z cílové skupiny.																		
Cílová skupina	<table border="1"><thead><tr><th></th><th>2018 (skutečnost)</th><th>2019 (předpoklad)</th><th>2020 (plán)</th><th>2021 (plán)</th><th>2022 (plán)</th></tr></thead><tbody><tr><td>počet uživatelů služby</td><td>45</td><td>50</td><td>50</td><td>50</td><td>50</td></tr><tr><td>počet jednotek</td><td></td><td></td><td></td><td></td><td></td></tr></tbody></table>		2018 (skutečnost)	2019 (předpoklad)	2020 (plán)	2021 (plán)	2022 (plán)	počet uživatelů služby	45	50	50	50	50	počet jednotek					
	2018 (skutečnost)	2019 (předpoklad)	2020 (plán)	2021 (plán)	2022 (plán)														
počet uživatelů služby	45	50	50	50	50														
počet jednotek																			
Finanční zdroje	<table border="1"><thead><tr><th></th><th>2018 (skutečnost)</th><th>2019 (předpoklad)</th><th>2020 (plán)</th><th>2021 (plán)</th><th>2022 (plán)</th></tr></thead><tbody><tr><td>ROČNÍ PROVOZNÍ NÁKLADY CELKEM</td><td>410 000</td><td>430 000</td><td>430 000</td><td>430 000</td><td>430 000</td></tr></tbody></table>		2018 (skutečnost)	2019 (předpoklad)	2020 (plán)	2021 (plán)	2022 (plán)	ROČNÍ PROVOZNÍ NÁKLADY CELKEM	410 000	430 000	430 000	430 000	430 000						
	2018 (skutečnost)	2019 (předpoklad)	2020 (plán)	2021 (plán)	2022 (plán)														
ROČNÍ PROVOZNÍ NÁKLADY CELKEM	410 000	430 000	430 000	430 000	430 000														
Časový harmonogram																			
Poznámka																			



Číslo a název opatření:	3.3 Návazné programy a služby pro osoby v krizi
<b>Popis opatření:</b>	Opatření má za cíl zajistit vznik programů a služeb (nedefinovaných podle zákona o sociálních službách) především pro občany obce s rozšířenou působností Kaplice (případně i dalších obcí SO ORP Kaplice), přispívající k řešení vybraných problematických oblastí – nezaměstnanost, nedostupné bydlení, ohrožení chudobou (hmotnou nouzí).
<b>Aktivita naplňující opatření:</b>	3.3.1 Vznik systému bydlení s doprovodným sociálním programem 3.3.2 Vznik systému podporovaného zaměstnávání 3.3.3 Poskytování poradenství a pomoc osobám ohroženým hmotnou nouzí a osobám v hmotné nouzi 3.3.4 Terénní program – poradenství se zaměřením na komunitní práci v lokalitách ohrožených vyloučením 3.3.5 Programy a služby pro pomoc obětem trestných činů 3.3.6 Programy a služby pro cizince z třetích zemí 3.3.7 Pomoc osobám v nouzi - šatník, potravinová a materiálová banka





Číslo a název aktivity:	3.3.1 Vznik systému bydlení s doprovodným sociálním programem a podpora zajištění přístřeší
<b>Obsah aktivity</b>	<p>Cílem aktivity je podpora vzniku systému podporovaného či tzv. startovacího bydlení pro osoby v tíživé životní situaci (osoby opouštějící zařízení ústavní péče, samoživitelky, osoby propuštěné z výkonu trestu odnětí svobody, osoby postižené živelnou katastrofou), které by pro přidělení městského bytu museli splňovat konkrétní podmínky. Jednalo by se především o povinnost aktivně řešit svou situaci ve spolupráci se sociálním pracovníkem MěÚ Kaplice, příp. s pracovníkem registrované terénní sociální služby. Systém takového bydlení již funguje v jiných městech a přispívá k efektivnějšímu začlenění těchto zranitelných osob do většinové společnosti. Bydlení s doprovodným programem má také preventivní charakter, jelikož může napomoci k včasnému zachycení problémů klienta (ztráta zaměstnání, dluhová spirála apod.).</p> <p><b>Další kroky:</b></p> <ul style="list-style-type: none"><li>» monitoring potřebnosti</li><li>» vyčlenění vhodných bytů</li><li>» stanovení pravidel a metodiky systému bydlení (podmínky přidělení</li><li>» bytu, povinnosti nájemníka...)</li><li>» vyhledání finančních zdrojů</li></ul> <p>Dále naplnění aktivity podporuje zjištění potřebnosti v oblasti bydlení resp. zajištění přístřeší a nastavení příslušných opatření. Na území ORP bylo na konci roku 2019 přijato opatření obecné povahy. Dotčena tím bude ubytovna v SVL. Lze předpokládat, že se navýší počet osob bez přístřeší, jejichž potřeby byly doposud řešeny především ve spolupráci s příslušnými sociálními službami sousedních ORP. V místě není pro tuto cílovou skupinu dostupná noclehárna. Situace je řešena ve spolupráci s JČK, budou probíhat schůzky dotčených aktérů. Potřeby (přístřeší, hygiena) lze částečně zajistit ve spolupráci s ČČK ČK v rámci projektu „Teplá židle“, který je realizován v ČK.</p> <p>Nedostatek vhodných nízkonákladových bytů se v dalších letech projeví také v souvislosti s reformou psychiatrické péče resp. snižováním kapacit léčeben pro osoby s duševním onemocněním. Ve spolupráci s pracovními skupinami organizační struktury a dalšími dotčenými aktéry budou aktualizovány specifické potřeby cílových skupin, např. bezbariérovost pro osoby se zdravotním postižením, a navrženy nástroje k jejich zajištění.</p>
<b>Spádovost služby</b>	ORP Kaplice Město Kaplice
<b>Předpokládaný realizátor</b>	NNO, město Kaplice a další obce
<b>Spolupracující subjekty</b>	JČK, ÚP
<b>Časový harmonogram</b>	Po celé plánované období.
<b>Poznámka</b>	



Číslo a název aktivity:	3.3.2 Vznik systému podporovaného zaměstnávání
<b>Obsah aktivity</b>	<p>Jedná se o intenzivní podporu osob směřující k získání zaměstnání na otevřeném pracovním trhu. Podpora je zaměřena především na osoby se sníženou možností získání zaměstnání, a to z důvodu aktuální sociální situace těchto osob: osoby se zdravotním postižením, absolventi, osoby starší padesát let, osoby z vyloučených lokalit, cizinci (včetně poradenství při potřebě získání pracovního povolení u osob z třetích zemí - prevence námezdní kriminality), osoby s jazykovou bariérou apod.</p> <p>System osobám nabízí pomoc při vyjednávání s potencionálními zaměstnavateli, při sestavování osobního portfolia (životopis, motivační dopis atd.), doprovod při případných jednáních apod. Pracovníci realizátora navazují spolupráci s firmami v místě svého působení či v místě, kde by mohli klienti pracovat, nabízejí podporu při případném zaměstnání konkrétního klienta (např. možnost získání příspěvku na hrazení mzdových nákladů, asistenci při zapracování, poradenství, informace ohledně aktuální legislativy apod.). Poskytovatel disponuje povolením ke zprostředkovávání práce, úzce spolupracuje s příslušnou pobočkou Úřadu práce ČR.</p> <p>Návrh kroků pro realizaci aktivity: zjištění potřeby (kvantifikace) vyhledání realizátora zajištění zdrojů financování.</p>
<b>Spádovost služby</b>	SO ORP Kaplice
<b>Předpokládaný realizátor</b>	ÚP, NNO, zaměstnavatelé, město Kaplice
<b>Spolupracující subjekty</b>	dotčené instituce
<b>Časový harmonogram</b>	Po celé plánované období.
<b>Poznámka</b>	Finanční náročnost bude vyčíslena na základě konkrétních kroků realizace aktivity.



Číslo a název aktivity:	3.3.3 Poskytování poradenství a pomoc osobám ohroženým hmotnou nouzí a osobám v hmotné nouzi
Obsah aktivity	<p>Naplnění aktivity zajistí ucelený systém poskytování individuálního základního i odborného sociálního poradenství osobám v hmotné nouzi a osobám ohroženým hmotnou nouzí směřující k předcházení, odvrácení a řešení stavu hmotné nouze a s tím související hrozby soc. vyloučení. Prostředkem k pomoci je důsledná depistážní činnost, tj. vyhledávání a pojmenování problému uživatelů a následné poradenství, které umožňuje nalézat reálná řešení pro uživatele.</p> <p>Podmínkou účinné pomoci je aktivní spolupráce Odboru sociálních věcí a péče MěÚ Kaplice a pracoviště Úřadu práce Kaplice (dále jen ÚP). Součástí této pomoci bude i zvýšení povědomosti klientů o možnostech pomoci v jejich tíživé soc. situaci (prevence). Sociální pracovníci obou institucí při práci s těmito osobami využívají všech dostupných nástrojů soc. práce se zvláštním důrazem právě na soc. poradenství. Cílem poradenství je řešit stav hmotné nouze u dotčených osob a minimalizovat rizika spojená s hmotnou nouzí a s dlouhodobým setrváním těchto osob ve stavu hmotné nouze. Osoby ohrožené hmotnou nouzí a osoby v hmotné nouzi nezbytně potřebují cíleně vedenou pomoc a poradenství. Dávky pomoci v hmotné nouzi, poradenství, nástroje politiky zaměstnanosti a empatická podpora těchto osob, umožní těmto osobám překonání jejich tíživé sociální situací a aktivizuje je k aktivnímu řešení jejich celkové sociální situace.</p> <p>Hlavní rizika spojená s dlouhodobým setrváním osob ve stavu hmotné nouze jsou zejména: ztráta pracovních návyků, snížení rozsahu soc. kontaktů, snížení životní úrovně a snížení úrovně bydlení, ztráta bydlení, soc. vyloučení.</p> <p>K efektivitě pomoci je nutné, aby poskytovaná pomoc a poradenství byly co nejvíce komplexní a pracovníci, kteří zabezpečují pomoc těmto osobám, vzájemně spolupracovali na řešení jejich situace. Spolupráce sociálních pracovníků ÚP ČR - kontaktního pracoviště Kaplice a MěÚ Kaplice za účelem řešení soc. situací občanů probíhá telefonickou, písemnou formou a také formou osobního kontaktu. Neméně podstatnou spolupráci rozvíjí ÚP ČR v rámci daných možností i s dalšími institucemi, jako je Policie ČR, Charita Kaplice apod.</p> <p>Hlavním principem, kterým se zúčastněné instituce vždy zásadně řídí je zájem klienta a optimální řešení jeho konkrétní sociální situace (popis realizace, co, jak, zdůvodnění, výstupy, předpokládané přínosy a dopady, u rozvoje stávající služby nebo nových služeb včetně termínu zahájení poskytování).</p>
Spádovost služby	SO ORP Kaplice



<b>Předpokládaný realizátor</b>	Úřad práce ČR a Městský úřad Kaplice
<b>Spolupracující subjekty</b>	Obecní úřady v regionu, NNO a další dotčené subjekty
<b>Časový harmonogram</b>	Po celé plánované období.
<b>Poznámka</b>	Finanční náročnost bude vyčíslena na základě konkrétních kroků realizace aktivity.

<b>Číslo a název aktivity:</b>	<b>3.3.4 Terénní program – poradenství se zaměřením na komunitní práci v lokalitách ohrožených vyloučením</b>
<b>Obsah aktivity</b>	<p>Myšlenka realizace inovativního komunitního terénního programu vznikla na základě kontinuální práce v SO ORP Kaplice a vychází ze znalosti místních podmínek a potřeb, včetně výstupů z analýz a odborných diskusí. Zaměřuje se především na komplexní znalost lokality a její filozofie.</p> <p>Nová terénní forma poradenství a komunitní sociální práce (řešení problémů prostřednictvím podpory společenství v místě, kde lidé žijí a kde problémy vznikají) s cílem snižování dopadů rizik života v lokalitě, zvyšování kompetencí k samostatnému životu ve většinové společnosti, vzdělávání a osvěta.</p> <p>Komunitní práce je efektivní metoda sociální práce při budování zodpovědnosti za vlastní život a za chod své komunity u obyvatel ohrožených lokalit. Svým účinkem posiluje obyvatele lokalit v jejich kompetencích zvládat životní situace a využívat k tomu nejen individuální zdroje každého jednotlivce, ale též možnosti celé komunity.</p> <p>Cíle:</p> <ul style="list-style-type: none"><li>rozšířit metodu komunitní práce mezi další poskytovatele sociálních návazných služeb</li><li>zvýšení zaměstnatelnosti lidí žijících v těchto lokalitách s využitím možností vzdělávání uvnitř vesnických komunit</li><li>zapojení obyvatel do místního rozvoje metodou zdola (prostřednictvím partnerství neziskového sektoru, veřejné správy a podnikatelské sféry při důsledném uplatňování rovných příležitostí)</li></ul> <p>pokusit se zapojit do řešení problému i zdánlivě pasivní skupiny obyvatel, nenechat se odradit při snaze naplnění svých cílů.</p> <p>Opatření je inovativní systémovým zaměřením. Přímou navazuje na proces Komunitního plánování sociálních služeb SO ORP Kaplice.</p> <p>Plánované kroky vedoucí k naplnění aktivity:</p> <ul style="list-style-type: none"><li>Navázání spolupráce s obcemi (Pohorská Ves, Malonty, Benešov nad Černou).</li><li>Zjištění potřebnosti, vyhledání realizátora, vyhledání zdrojů financování (monitoring, depistáž).</li></ul>
<b>Spádovost služby</b>	SO ORP Kaplice
<b>Předpokládaný realizátor</b>	NNO, obce SO ORP Kaplice
<b>Spolupracující subjekty</b>	ÚP, JČK
<b>Časový harmonogram</b>	Po celé plánované období.
<b>Poznámka</b>	Finanční náročnost bude vyčíslena na základě konkrétních kroků realizace aktivity.





Číslo a název aktivity: 3.3.5 Programy a služby pro pomoc obětem trestných činů	
Obsah aktivity	Cílem aktivity je podpora služeb (psychologická, právní a sociální pomoc) určených obětem trestných činů včetně domácího násilí. Bude kvantifikována cílová skupina a analyzovány potřeby potenciálních uživatelů. V rámci naplnění aktivity budou zajištěny potřebné zdroje na realizaci příslušných služeb.
Spádovost služby	SO ORP Kaplice
Předpokládaný realizátor	NNO
Spolupracující subjekty	Další dotčené instituce a subjekty
Časový harmonogram	Po celé plánované období.
Poznámka	Finanční náročnost bude vyčíslena na základě konkrétních kroků realizace aktivity. Pro spolupráci budou osloveni poskytovatelé služeb - Intervenční centrum Diecézní Charity ČB, THEIA, Bílý kruh bezpečí a příp. další poskytovatelé sociálních a návazných služeb.

Číslo a název aktivity: 3.3.6 Programy a služby pro cizince z třetích zemí	
Obsah aktivity	Cílovou skupinou jsou cizinci z třetích zemí, kteří v ČR pobývají na základě dlouhodobého nebo trvalého pobytu a mluví rusky, ukrajinsky a bělorusky. Jedná se o vyhledávání a předcházení nepříznivé sociální situace, ve které se uživatel se může ocitnout z důvodu nedostatečné znalosti jazyka, svých práv a povinností, legislativy či neznalosti kulturních zvyklostí společnosti, do které se snaží integrovat. Cílové skupině je poskytováno poradenství, a to zejména v oblastech pobytu, zaměstnání, nostrifikace, znalosti zákonů, orientace v českém prostředí a dále tlumočení apod. Podpora je poskytována jednotlivcům i celým rodinám cizinců s dětmi - sociální pracovník mapuje situaci v rodině a společně s rodiči a dětmi pak hledá oblasti, ve kterých rodina potřebuje podporu. Průběh poskytování sociální služby se řídí osobními cíli, potřebami a schopnostmi uživatelů. Nejčastěji jde pak konkrétně o tyto činnosti: dětem je určeno rozvíjení komunikace v českém jazyce, školní doučování, příprava do školy, výuka českému jazyku, volnočasové aktivity. Rodičům zase výuka PC gramotnosti, přednášky na téma výchovy dětí, orientace v české společnosti, podpora při řešení sporů vzniklých ve školním prostředí apod.
Spádovost služby	SO ORP Kaplice
Předpokládaný realizátor	Oblastní Řeckokatolická charita v Českých Budějovicích
Spolupracující subjekty	NNO, obce a města, MŠ, ZŠ
Cílová skupina	2018 (skutečnost)      2019 (předpoklad)      2020 (plán)      2021 (plán)      2022 (plán)
počet uživatelů služby	100      110      110      110      110
počet jednotek	





Finanční zdroje	2018 (skutečnost)	2019 (předpoklad)	2020 (plán)	2021 (plán)	2022 (plán)
ROČNÍ PROVOZNÍ NÁKLADY CELKEM	nevyčísleno	350 000	370 000	370 000	370 000
Časový harmonogram	Po celé plánované období.				
Poznámka	Služba je doposud financována nedostatečně.				

Číslo a název aktivity:	3.3.7 Pomoc osobám v nouzi - šatník, potravinová a materiálová banka				
Obsah aktivity	<p>Pomoc osobám v nouzi – Ošacovací centrum Český červený kříž Český Krumlov Cílem aktivity je zajistit potřeby uživatelů prostřednictvím ošacovacího střediska. Ošacovací centrum „Charitativní věšák“ funguje v Kaplici pod hlavičkou Oblastního spolku Českého červeného kříže Český Krumlov (OS ČČK ČK). Poskytuje osobám v nepříznivé sociální situaci materiální pomoc (oblečení, obuv, bytový textil, drobnou výbavu do domácnosti, školní potřeby). V tomto centru je možné si zakoupit zboží za symbolické částky a na základě doporučení Odboru sociálních věcí a péče MěÚ Kaplice je potřebným (osobám bez přístřeší, samoživitelkám/ samoživitelům s dětmi, rodinám s více jak 3 dětmi, osobám postiženým živelnou katastrofou, osobám po propuštění z výkonu trestu odnětí svobody a osobám se zdravotním postižením) poskytováno zdarma.</p> <p>Pomoc osobám v nouzi - Potravinová banka Město Kaplice zajišťuje potřeby uživatelů ve spolupráci s Potravinovou bankou Jihočeského kraje. Další spolupráce je navázána s Potravinovou pomocí církve bratrské ČK Elim – poskytují trvanlivé potraviny pro osoby v krizi.</p> <p><b>Materiálová banka</b> Cílem je zajištění potřeb uživatelů pomocí vzniku sociální firmy, např. re-use centra.</p>				
Spádovost služby	SO ORP Kaplice				
Předpokládaný realizátor	OS ČČK ČK, MěÚ Kaplice, NNO, sociální firma				
Spolupracující subjekty	JČK, Elim				
Cílová skupina	2018 (skutečnost)	2019 (předpoklad)	2020 (plán)	2021 (plán)	2022 (plán)
počet uživatelů služby					
počet jednotek					
Finanční zdroje	2018 (skutečnost)	2019 (předpoklad)	2020 (plán)	2021 (plán)	2022 (plán)
MPSV/JČK dotace					
Individuální projekt					
Jihočeský kraj					
Město Kaplice	3000	20 000	20 000	20 000	20 000
Obce, svazky obcí					
Příjmy od uživatelů					



Ostatní (specifikace)	10 000	10 000	10 000	10 000	10 000
ROČNÍ PROVOZNÍ NÁKLADY CELKEM	<b>13 000</b>	<b>30 000</b>	<b>30 000</b>	<b>30 000</b>	<b>30 000</b>
<b>Časový harmonogram</b>					
<b>Poznámka</b>					



## PRIORITA 4 Průřezové (společné) priority

Číslo a název opatření:	4.1 Podpora informovanosti o sociálních službách a rozvoj dobrovolnictví
Popis opatření:	<p>Naplnění opatření zajistí zvýšení informovanosti uživatelů a potencionálních uživatelů sociálních služeb, starostek a starostů, pracovníků v pomáhajících profesích o sociálních službách vychází ze zákona o sociálních službách, konkrétně: § 94 odst. b) obec - zajišťuje dostupnost informací o možnostech a způsobech poskytování sociálních služeb na svém území.</p> <p>Z šetření mezi širokou veřejností, poskytovateli a zadavateli sociálních služeb v ORP Kaplice vyplynulo, že jedním ze zásadních problémů, omezující lepší a širší využití sociálních služeb, je nízká míra informovanosti o sociálních službách. Cílem je proto zvýšit povědomí uživatelů, potencionálních uživatelů, ale také pracovníků v pomáhajících profesích o možnostech sociálních služeb. Dalším cílem je zlepšit informovanost, spolupráci a provázanost mezi jednotlivými poskytovateli na území ORP Kaplice. Prostřednictvím tištěných publikací a internetu, přehledů poskytovatelů sociálních služeb na místní úrovni, pomoc poskytovatelům sociálních služeb zajistit šíření informací směrem k uživatelům, potenciálním uživatelům, veřejnosti a samosprávám v rámci SO ORP Kaplice.</p> <p>Dalším cílem aktivity je zapojit do řešení problémů (sledovaných oblastí pomoci) soukromý sektor, podnikatele, možné sponzory a donátory sociálních služeb.</p> <p>Zároveň opatření podporuje rozvoj dobrovolnictví při zajišťování potřeb uživatelů pro celé plánované území.</p>
Aktivity naplňující opatření:	4.1.1 Zvýšení informovanosti uživatelů, poskytovatelů, zadavatelů sociálních služeb a veřejnosti, podpora informačních kampaní 4.1.2 Rozvoj dobrovolnictví

Číslo a název aktivity:	4.1.1 Zvýšení informovanosti uživatelů, poskytovatelů, zadavatelů sociálních služeb a veřejnosti, podpora informačních kampaní
Obsah aktivity	<p>Obsahem budou průběžně zveřejňované materiály poskytovatelů, průvodce sociálními službami na místní úrovni s využitím webu měst Kaplice a Velešín a tištěných materiálů (např. letáky), ale zejména osobním kontaktem mezi obcemi a poskytovateli. Zaměřit se na propagaci poskytovatelů sociálních služeb na veřejnosti. Pravidelně bude aktualizován katalog poskytovaných služeb. Vznik pravidelného sloupku v místním tisku věnovaný sociálním službám.</p>
Spádovost služby	SO ORP Kaplice
Předpokládaný realizátor	Města Kaplice a Velešín
Spolupracující subjekty	Poskytovatelé sociálních a návazných služeb
Časový harmonogram	Po celé plánované období.
Poznámka	Finanční náročnost bude vyčíslena na základě konkrétních kroků realizace aktivity.



Číslo a název aktivity: 4.1.2 Rozvoj dobrovolnictví	
Obsah aktivity	<p>Rozvoj dobrovolnictví je aktuálně zjišťován:</p> <p>1) Dobrovolnické centrum ICOS Český Krumlov, o.p.s. (DC) je akreditováno dle zák. o dobrovolnické službě od roku 2009. Většina aktivit doposud probíhá v ORP Č. Krumlov, část aktivit ale i v ORP Kaplice (zejména spolupráce s Domovem pro seniory Kaplice – cca 12 – 15 dobrovolníků). Celkem DC zajišťuje 11 programů. Programy jsou určeny různým cílovým skupinám. DC spolupracuje s přibližně 50 dobrovolníky na dlouhodobou dobrovolnickou smlouvu a cca 20ti dalšími na krátkodobou výpomoc. DC zajišťuje výběr dobrovolníků, proškolení, smluvní ošetření činnosti, odborné supervize, podporu dobrovolníků i organizací, hradí povinné pojistky odpovědnosti za dobrovolníky či vstupní lékařské prohlídky, případně zajišťuje psychotesty při individuální práci s klienty apod. Cílem aktivity je postupně rozšiřovat dobrovolnické programy doplňující sociální služby, které fungují v ORP Český Krumlov i do ORP Kaplice, a to ve spolupráci s poskytovateli služeb v ORP Kaplice.</p> <p>2) OS ČČK Český Krumlov, který v současné době eviduje zhruba 20 dobrovolníků kteří organizují letní pobytové a městské tábory, účastní se akcí pro děti - dětské dny, kurzy první pomoci apod. Bude realizován projekt zaměřený na propagaci dobrovolnictví, hledání nových dobrovolníků se záměrem rozšířit zapojení dobrovolníků na území celého bývalého okresu Český Krumlov.</p> <p>3) Dobrovolníci jsou dále zajišťováni přes Dobrovolnické centrum při Diecézní charitě Č. Budějovice.</p> <p>Poptávka po dobrovolnících převyšuje nabídku. Pro další období je plánováno rozšíření a posílení zapojení dobrovolníků. Budou zjištěny možnosti převést na území příklady dobré praxe – např. databáze resp. síť dobrovolníků při MAS apod.</p>
Spádovost služby	SO ORP Kaplice
Předpokládaný realizátor	ICOS, OS ČČK Český Krumlov, NNO, dobrovolnická centra
Spolupracující subjekty	Poskytovatelé sociálních a návazných služeb
Časový harmonogram	Po celé plánované období.
Poznámka	Dobrovolnické centrum ICOS - z hlediska počtu uživatelů nelze službu přesně specifikovat (záleží na konkrétních programech – pod DC Český Krumlov funguje cca 50 dlouhodobě zapojených dobrovolníků v několika programech – domovy pro seniory, individuální pomoc dětem se specifickými problémy, spolupráce s volnočasovými a nízkoprahovými kluby ad., kteří pomáhají řádově stovce klientů ročně). V ORP Kaplice spolupracuje DC zejména s domovem pro seniory Kaplice (cca 12 – 105 dobrovolníků, jedná se zejména o docházení dobrovolníků za klienty domova, příp. tzv. mezigenerační projekt, kde děti ze ZŠ připravují program pro klienty domova). Z hlediska financí je roční rozpočet DC cca 400 tisíc/rok (z toho v současné době připadá na ORP Kaplice pouze drobná část nákladů – cca 15%). Financování je zajišťováno ze zdrojů zejména MV ČR, MŠMT ČR, Jih. kraje, města Český Krumlov, nadací a darů.



Číslo a název opatření:	4.2 Podpora služeb v sociální oblasti na území obcí spadajících do působnosti MAS Pomalší a MAS Sdružení Růže
<b>Popis opatření:</b>	Na vymezeném území byly identifikovány potřeby stávajících a potenciálních uživatelů sociálních a návazných služeb a definován současný stav služeb a zázemí. Ve spolupráci obcí MAS Pomalší a obcí MAS Sdružení Růže, které spadají do SO ORP Kaplice, je plánována podpora vzniku a rozvoje služeb v sociální oblasti včetně podpory stávajících služeb s důrazem na jejich rozvoj, zkvalitnění a zavádění inovativních prvků pomoci osobám z cílových skupin. Finanční zdroje podpory jsou zaměřeny jak na investiční záměry, tak na podporu a zajištění provozních nákladů spojených s poskytováním těchto služeb.
<b>Aktivity naplňující opatření:</b>	4.2.1 Podpora a rozvoj služeb v sociální oblasti na území obcí spadajících do působnosti MAS Pomalší a MAS Sdružení Růže

Číslo a název aktivity:	4.2.1 Podpora a rozvoj služeb v sociální oblasti na území obcí spadajících do působnosti MAS Pomalší a MAS Sdružení Růže
<b>Obsah aktivity</b>	Aktivita je zaměřena především na tyto oblasti pomoci: <ul style="list-style-type: none"><li>» podpora infrastruktury pro dostupnost a rozvoj sociálních a návazných služeb</li><li>» podpora rozvoje sociálního podnikání</li><li>» podpora sociálního bydlení</li><li>» podpora poskytování vybraných sociálních služeb v souladu se zákonem č. 108/2006 Sb. a dalších programů a činnosti v rámci sociálního začleňování mimo režim zákona č. 108/2006 Sb., s cílem sociálního začlenění a prevence sociálního vyloučení osob sociálně vyloučených či sociálním vyloučením ohrožených</li><li>» podpora zaměstnanosti, především zvyšování uplatnitelnosti osob ohrožených sociálním vyloučením nebo osob sociálně vyloučených ve společnosti a na trhu práce, včetně vytváření nových pracovních míst</li><li>» podpora komunitní sociální práce a komunitních center jako prostředků sociálního začleňování nebo prevence sociálního vyloučení</li><li>» podpora prorodinných opatření, především podpora zařízení, která doplní chybějící kapacitu stávajících institucionálních forem zařízení (typu školní družiny, kluby), s možností podpory příměstských táborů v době školních prázdnin, a dále podpora dětských skupin pro podniky i veřejnost a podpora individuální péče o děti.</li></ul>
<b>Spádovost služby</b>	SO ORP Kaplice
<b>Předpokládaný realizátor</b>	Poskytovatelé sociálních a návazných služeb obce MAS Pomalší a obcí MAS Sdružení Růže, které spadají do SO ORP Kaplice





<b>Spolupracující subjekty</b>	MAS Pomalší MAS Sdružení Růže obce SO ORP Kaplice Jihočeský kraj organizace a instituce působící v sociální oblasti
<b>Časový harmonogram</b>	Od roku 2017 po celé plánované období.
<b>Poznámka</b>	Kvantifikace cílových skupin bude stanovena na základě aktuálně zjištěných potřeb uživatelů. Zároveň budou vyčísleny nezbytné finanční zdroje pro zajištění těchto potřeb stávajících a potenciálních uživatelů sociálních a návazných služeb.

<b>Číslo a název opatření:</b>	<b>4.3 Podpora sociálních a návazných služeb na území SO ORP Kaplice</b>
<b>Popis opatření:</b>	<p>Podpora a udržení cyklického procesu plánování sociálních služeb pro celé území SO ORP Kaplice umožní definovat a podporovat poskytování služeb, které odpovídají zjištěným skutečným potřebám stávajících a potenciálních uživatelů služeb a které efektivně využívají dostupné zdroje. Současně tím budou naplňovány povinnosti, které pro tuto oblast ukládá obcím zákon, jedná se zejména o:</p> <ul style="list-style-type: none"><li>» zjišťování potřeb poskytování sociálních služeb osobám nebo skupinám osob na svém území</li><li>» zajišťování dostupnosti informací o možnostech a způsobech poskytování sociálních služeb na svém území</li><li>» spolupráci s dalšími obcemi, kraji a s poskytovateli sociálních služeb při zprostředkování pomoci</li><li>» spolupráci s krajem při přípravě a realizaci střednědobého plánu rozvoje sociálních služeb kraje – obec sděluje kraji informace o potřebách poskytování sociálních služeb osobám nebo skupinám osob na území obce, o možnostech uspokojování těchto potřeb prostřednictvím sociálních služeb a o jejich dostupných zdrojích</li><li>» spolupráci s krajem při určování sítě sociálních služeb na území kraje – obec sděluje kraji informace o kapacitě sociálních služeb, které jsou potřebné pro zajištění potřeb osob na území obce a spoluvytváří podmínky pro zajištění potřeb těchto osob.</li></ul> <p>Pravidelně aktualizovaný plán bude zároveň relevantním podkladem pro tvorbu Střednědobého plánu rozvoje sociálních služeb Jihočeského kraje, na jehož základě jsou poskytovány sociálním službám dotace ze státního rozpočtu.</p> <p>Opatření je dále zaměřeno na nastavení možností a systému pro financování plánovaných služeb ze strany obcí. V rámci opatření bude navržen postup podporováno zavedení měření skutečného dopadu sociálních služeb.</p>



<b>Aktivity naplňující opatření:</b>	4.3.1 Podpora cyklického procesu plánování a organizační struktury 4.3.2 Financování sociálních služeb 4.3.3 Zavádění měření dopadu sociálních služeb
--------------------------------------	---

<b>Číslo a název aktivity:</b>	<b>4.3.1 Podpora cyklického procesu plánování a organizační struktury</b>
--------------------------------	---

<b>Obsah aktivity</b>	<p>Cílem naplnění aktivity je pomocí pravidelných schůzek členek/členů organizační struktury, především Řídící skupiny, Koordinační skupiny a Pracovních skupin pro jednotlivé oblasti podpory (včetně zapojení dalších dotčených aktérů plánování a včetně zapojení veřejnosti), zajistit stálou podporu partnerství a živého procesu plánování sociálních služeb v SO ORP Kaplice.</p> <p>Pouze živý proces plánování může přinášet vhodná řešení pro zajištění potřeb uživatelů sociálních služeb, která odpovídají skutečné aktuální situaci v regionu a trendům ve sledovaných oblastech pomoci.</p> <p>Pro udržení procesu plánování je nezbytné vytvořit ze strany měst, obcí a JČK dostatečnou podporu materiální, organizační a finanční, především pro udržení aktivní koordinace KPSS včetně organizační struktury resp. lidských zdrojů, které se na plánování podílejí.</p> <p>Cílem aktivity je také informovat o sociální oblasti a získávat podporu samospráv dotčených měst a obcí, která by přinesla potřebné zdroje pro zajištění příslušných služeb a zajištění funkčního a cyklického plánování sociálních služeb na území SO ORP Kaplice.</p> <p>Vlastní naplňování plánovaných opatření a aktivit během realizace plánu bude průběžně monitorováno a vyhodnocováno. Zároveň bude zjišťována efektivita implementace plánu a zajištěna zpětná vazba a sběr návrhů pro další aktualizace strategické části plánu. Tato pravidelná každoroční aktualizace plánu včetně zpracování Akčního plánu na následující rok plánovacího období bude probíhat, na základě všech zjištěných rozhodných skutečností a v součinnosti všech úrovní organizační struktury plánování.</p> <p>Zároveň budou hledány možnosti a zdroje pro realizaci dosud nenaplněných aktivit, eventuálně bude posuzováno, zda jsou plánované aktivity v souladu s aktuálně zjištěným stavem pro jednotlivé sledované oblasti pomoci a zda byly vhodně a reálně navrženy.</p> <p>V závislosti na dostupných zdrojích bude případně aktualizována – doplňována také analytická část plánu.</p> <p>Pro tyto dílčí každoroční aktualizace plánu sociálních služeb regionu Kaplicka, ale i pro následné souhrnné zpracování plánu sociálních služeb pro další plánovací období budou podle možností hledány vhodné zdroje (podpora obcí, příslušná grantová schémata apod.).</p>
<b>Spádovost služby</b>	SO ORP Kaplice
<b>Předpokládaný realizátor</b>	Řídící skupina SPRSS a celá organizační struktura plánování, Město Kaplice, MAS Pomalší o.p.s.



<b>Spolupracující subjekty</b>	Obce SO ORP Kaplice, poskytovatelé sociálních a souvisejících služeb, organizace zastupující uživatele služeb, ÚP, Policie ČR, Městská policie, PMS, školská a zdravotnická zařízení, další organizace a instituce, kterých se plánování sociálních služeb dotýká.				
<b>Cílová skupina</b>	2018 (skutečnost)	2019 (předpoklad)	2020 (plán)	2021 (plán)	2022 (plán)
počet uživatelů služby					
počet jednotek					
<b>Finanční zdroje</b>	2018 (skutečnost)	2019 (předpoklad)	2020 (plán)	2021 (plán)	2022 (plán)
MPSV/JČK dotace					
Individuální projekt					
Jihočeský kraj				50 000	50 000
Město Kaplice			40 000	10 000	10 000
Obce, svazky obcí					
Projektové výzvy pro strategie			200 000	200 000	300 000
ESF – OPZ	850 000	850 000			
<b>ROČNÍ PROVOZNÍ NÁKLADY CELKEM</b>	<b>850 000</b>	<b>850 000</b>	<b>240 000</b>	<b>260 000</b>	<b>360 000</b>
<b>Časový harmonogram</b>					
<b>Poznámka</b>	V letech 2018 a 2019 vyčíslena realizace projektu z prostředků ESF pro tvorbu nového plánu na další plánovací období.				

<b>Číslo a název aktivity:</b>	<b>4.3.2 Financování sociálních služeb</b>
<b>Obsah aktivity</b>	Cílem naplnění aktivity je podpořit a zlepšit financování příslušných služeb, včetně financování ze strany samospráv jednotlivých měst a obcí. Není nastaven sjednocující systém resp. pravidla, jakým způsobem služby ze strany obcí financovat. Nejsou určena kritéria pro přidělování dotací. V prvním kroku naplnění aktivity proběhne jednání se zástupci obcí, příp. příklad dobré praxe – Mikroregion Sdružení Růže.
<b>Spádovost služby</b>	SO ORP Kaplice
<b>Předpokládaný realizátor</b>	Řídící skupina SPRSS, města a obce, MAS Pomalší o.p.s.
<b>Spolupracující subjekty</b>	poskytovatelé sociálních a souvisejících služeb, organizace zastupující uživatele služeb
<b>Časový harmonogram</b>	Od 2020.
<b>Poznámka</b>	Náklady nejsou vyčísleny. Dále bude zkvalitněno nastavení sítě služeb.



Číslo a název aktivity:	4.3.3 Zavádění měření dopadu sociálních služeb
Obsah aktivity	Cílem aktivity je podpořit zavedení inovativní metody měření skutečného dopadu sociálních služeb. Metodologie bude vycházet resp. navazovat na výstupy projektu SIMPAKT – Měření a hodnocení společenského přínosu. Naplnění aktivity nastaví příslušné nástroje, které podpoří kvalitu a efektivitu služeb.
Spádovost služby	SO ORP Kaplice
Předpokládaný realizátor	Řídící skupina SPRSS, poskytovatelé sociálních služeb
Spolupracující subjekty	města a obce
Časový harmonogram	Od 2020.
Poznámka	Náklady nejsou vyčísleny.



# ANALYTICKÁ ČÁST

## 1. Identifikace hlavních cílových skupin procesu komunitního plánování



### 1.1 CÍLOVÁ SKUPINA: OSOBY SOCIÁLNĚ VYLOUČENÉ A OSOBY SOCIÁLNÍM VYLOUČENÍM OHROŽENÉ

Jedná se o stávající a potencionální uživatele sociálních služeb. V plánovaném území SO ORP Kaplice jsou sledovány zejména cílové skupiny uživatelů sociálních a návazných služeb spadající pod jednotlivé pracovní skupiny:

- » Děti, mládež a rodiny s nezletilými dětmi
- » Senioři a osoby se zdravotním postižením
- » Osoby v krizi a osoby ohrožené závislostí

### 1.2 CÍLOVÁ SKUPINA: POSKYTOVATELÉ A ZADAVATELÉ SOCIÁLNÍCH SLUŽEB

Poskytovatelé – v případě poskytovatelů se jedná o poskytovatele služeb dle zákona č. 108/2006 Sb., o sociálních službách a dále poskytovatelé služeb pro rodiny s dětmi a poskytovatele návazných a doplňkových služeb mimo režim zákona o sociálních službách, kteří podporují sociální začleňování. Výše definovaní poskytovatelé služeb poskytují své služby uživatelům z SO ORP Kaplice přímo na území plánovaného SO ORP Kaplice, případně uživatelé z SO ORP Kaplice za jejich službami dojíždějí mimo hranice ORP.





### 1.3 CÍLOVÁ SKUPINA: DALŠÍ ORGANIZACE V OBLASTI SOCIÁLNÍHO ZAČLEŇOVÁNÍ

Tato cílová skupina je zastoupena organizacemi, které působí v sociální oblasti nebo jejichž činnost se sociální oblastí souvisí. Procesu plánování se mohou účastnit i organizace s mezirezortním přesahem, např. poskytující služby prevence, vzdělávací služby, nebo volnočasové aktivity osobám sociálně vyloučeným nebo ohroženým sociálním vyloučením. Z historie plánování na Kaplicku jsou do procesu zapojeny vedle registrovaných poskytovatelů sociálních služeb další subjekty.

### 1.4 CÍLOVÁ SKUPINA : ZADAVATELÉ

Zadavatelé – v případě zadavatelů služeb je cílová skupina zastoupena především zaměstnanci příslušných obecních úřadů působících na plánovaném území SO ORP Kaplice v oblasti sociálních služeb a sociálního začleňování, jako zástupci zadavatelů sociálních a návazných služeb. Za krajskou úroveň je zapojen i koordinátor plánování sociálních služeb pro celý Jihočeský kraj. Přímé zapojení zástupců zadavatelů v organizační struktuře spolu s navazováním partnerství, spolupráce a dlouhodobých vazeb je důležité pro vlastní tvorbu plánu a pro udržitelnost cyklického procesu plánování i po ukončení projektu.

### 1.5 CÍLOVÁ SKUPINA: ZAMĚSTNANCI VEŘEJNÉ SPRÁVY, KTEŘÍ SE VĚNUJÍ SOCIÁLNÍ, RODINNÉ NEBO ZDRAVOTNÍ PROBLEMATICE

Do procesu jsou zapojeni zaměstnanci veřejné správy, kteří se věnují sociální, rodinné nebo zdravotní problematice, zástupce Úřadu práce. Cílová skupina je zapojena přizváním k účasti na plánování přímo v organizační struktuře, případně prostřednictvím informování s možností připomínkování dílčích výstupů procesu plánování a možností vznášet návrhy a podněty pro plánovanou oblast.



## 2. Sociodemografická analýza

Analýza navazuje na sociodemografickou analýzu, která byla zpracována v rámci projektu „Komunitní plán sociálních služeb pro správní obvod obce s rozšířenou působností Kaplice“ v roce 2013. Využívá statistické podklady a informace ze zdrojů Českého statistického úřadu a Ministerstva práce a sociálních věcí České republiky, již zpracované materiály k území zahrnuté do výše uvedeného projektu, jiné strategické dokumenty a osobní konzultace se zástupci řídicího týmu projektu a odborníky z oblasti sociálních služeb.

### 2.1 ZÁKLADNÍ CHARAKTERISTIKA ÚZEMÍ

#### 2.1.1 Jihočeský kraj

Geografická mapa Jihočeského kraje  
Geographical map of the Jihočeský Region

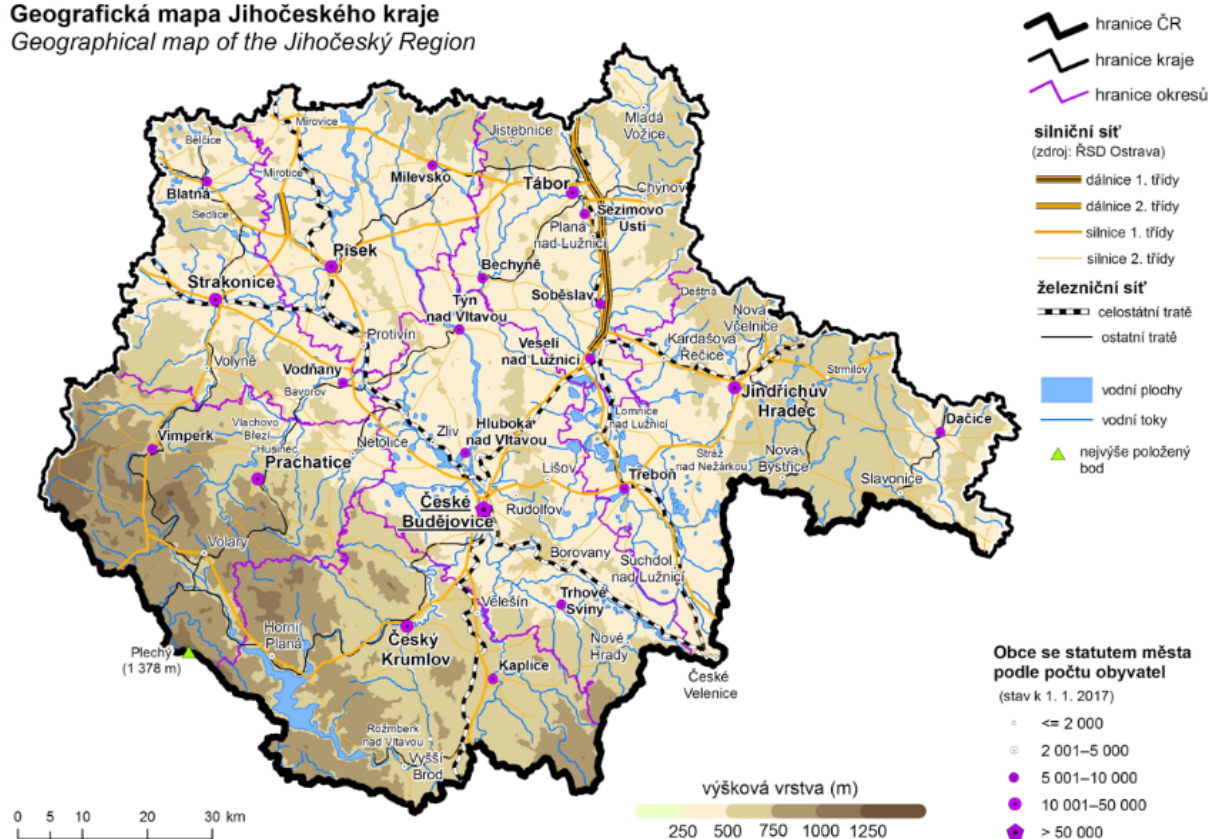

Jihočeský kraj je vnímán především jako zemědělská oblast s rozvinutým rybníkářstvím a lesnictvím. V průběhu minulého století se zde rozvinul průmysl se zaměřením na zpracovatelské činnosti. Jádrem tohoto poměrně uzavřeného celku tvoří jihočeská kotlina, která je na jihozápadě obklopena Šumavou, na severozápadě výběžky Brd, na severu Středočeskou žulovou vrchovinou, na východě Českomoravskou vrchovinou a na jihovýchodě Novohradskými horami.

Velkou část hranice kraje tvoří státní hranice s Rakouskem a Německem (v celkové délce 334 km), dále sousedí s kraji Plzeňským, Středočeským, Krajem Vysočina a Jihomoravským krajem. Příhraniční charakter kraje poskytuje možnosti efektivní přeshraniční spolupráce ve výrobní oblasti i v oblasti služeb spolu s rozvojem cestovního ruchu.



Rozlohou 10 058 km<sup>2</sup> představuje Jihočeský kraj 12,8 % z celé České republiky. Z tohoto území zaujímají více než třetinu lesy, 4 % pokrývají vodní plochy. Nejvyšším bodem na území kraje je vrchol Plechý (1 378 m), naopak nejnižším místem (330 m) hladina Orlické přehrady v okrese Písek.

Území Jihočeského kraje náleží do povodí horní a střední Vltavy s přítoky Malší, Lužnicí, Otavou a mnohými dalšími. V minulosti zde bylo vybudováno přes 7 000 rybníků, jejichž celková výměra v současné době představuje více než 30 tis. ha. Největšími rybníky jsou Rožmberk s rozlohou 490 ha, Bezdrev se 450 ha a Horusický rybník se 415 ha. Kromě toho na území kraje existují velká vodní díla: Lipno (4 870 ha) - největší vodní plocha v České republice, Orlík s rozsáhlými rekreačními oblastmi a Římov zásobující pitnou vodou značnou část kraje. V souvislosti s výstavbou jaderné elektrárny Temelín byla vybudována vodní nádrž Hněvkovice.

Jihočeský kraj není územím bohatým na suroviny, avšak významným přírodním bohatstvím jsou rozsáhlé lesy, zejména na Šumavě a v Novohradských horách. Největší surovinové bohatství tvoří ložiska písků a štěrkopísků, cihlářské hlíny, kameniva a sklářských písků. Z dalších surovin je nejvýznamnější rašelina a v některých lokalitách také vápenec, křemelina a grafit.

Území kraje má charakter rekreační než průmyslově vyspělé oblasti. Snaha o zachování přírodního bohatství se odrazila ve zřízení Národního parku Šumava (rozloha 690 km<sup>2</sup>, z toho 343 km<sup>2</sup> náleží do Jihočeského kraje), chráněných krajinných oblastí Šumava (rozloha 994 km<sup>2</sup>, z toho 733 km<sup>2</sup> se rozkládá na území Jihočeského kraje), Třeboňsko (700 km<sup>2</sup>) a Blanský les (212 km<sup>2</sup>). V kraji se nachází celkem 347 maloplošných chráněných území a řada chráněných přírodních útvarů.

Městskými památkovými rezervacemi jsou historická centra měst České Budějovice, Český Krumlov (UNESCO), Jindřichův Hradec, Prachatice, Slavonice, Tábor a Třeboň. Kromě toho je v kraji celá řada historických pamětihodností, například hrad a zámek v Českém Krumlově a Jindřichově Hradci, zámky Hluboká nad Vltavou, Červená Lhota či hrady Zvíkov a Landštejn. Mezi nejznámější památky lidové architektury patří náves v Holašovicích, která byla v roce 1998 zařazena mezi památky chráněné UNESCO. V Jihočeském kraji je zřízeno 17 správních obvodů obcí s rozšířenou působností a 37 správních obvodů obcí s pověřeným úřadem.

## Obyvatelstvo

Hustota zalidnění v Jihočeském kraji je nejnižší z celé České republiky. Na konci roku 2016 v kraji žilo 638,8 tis. obyvatel, tedy méně než 64 obyvatel na 1 km<sup>2</sup>. Ze sedmi okresů má největší hustotu obyvatelstva okres České Budějovice, kde žije téměř 30 % obyvatel kraje, což dáno především soustředěním do samotného města České Budějovice. Dalšími velkými městy jsou Tábor (34,5 tis. obyvatel), Písek (30,0 tis. obyvatel), Strakonice (22,9 tis. obyvatel) a Jindřichův Hradec (21,6 tis. obyvatel). V těchto 5 městech žije téměř 32 % Jihočechů. Naopak nejmenší obce do 200 obyvatel představují 37,2 % z celkového počtu obcí, ale žije v nich pouze 4,2 % celkového počtu obyvatel kraje.

Pohyb obyvatel v Jihočeském kraji

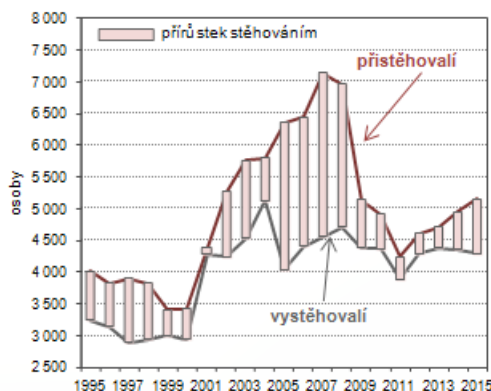
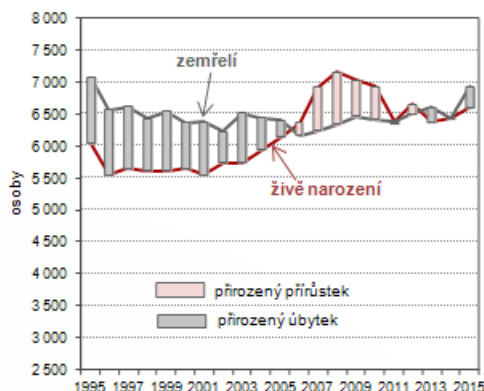

Zdroj: ČSÚ

Obyvatelstvo kraje je v porovnání s Českou republikou poněkud starší; průměrný věk v kraji 42,3 roku





(v ČR 42,0 roku). Od demografické struktury kraje se odlišuje pohraniční okres Český Krumlov s pestřejším národnostním složením a mladší věkovou strukturou. Trvalý růst stavu obyvatel zaznamenává pouze okres České Budějovice, v ostatních okresech počet obyvatel spíše klesá.

Projekce počtu obyvatel Jihočeského kraje ve věku 0–14 a 65 a více let, vývoj indexů stáří a ekonomického zatížení do roku 2050

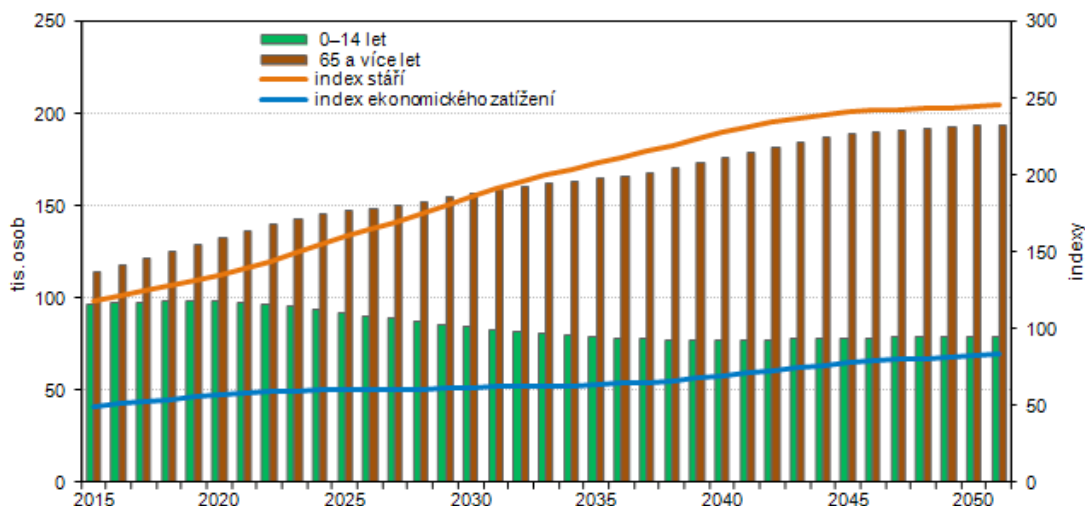

Zdroj: ČSÚ

V roce 2016 dosáhl podíl obyvatel s vysokoškolským vzděláním z celkového počtu osob patnáctiletých a starších 14,6 %, což je v porovnání s hodnotou za Českou republiku méně. Kraj má oproti ČR naopak vyšší podíl osob s úplným středním vzděláním a také vyšší podíl středoškoláků bez maturity.

Obyvatelstvo Jihočeského kraje ve věku 15 a více let podle pohlaví a nejvyššího ukončeného vzdělání (ze zjištěných hodnot)

Zdroj: SLDB2011

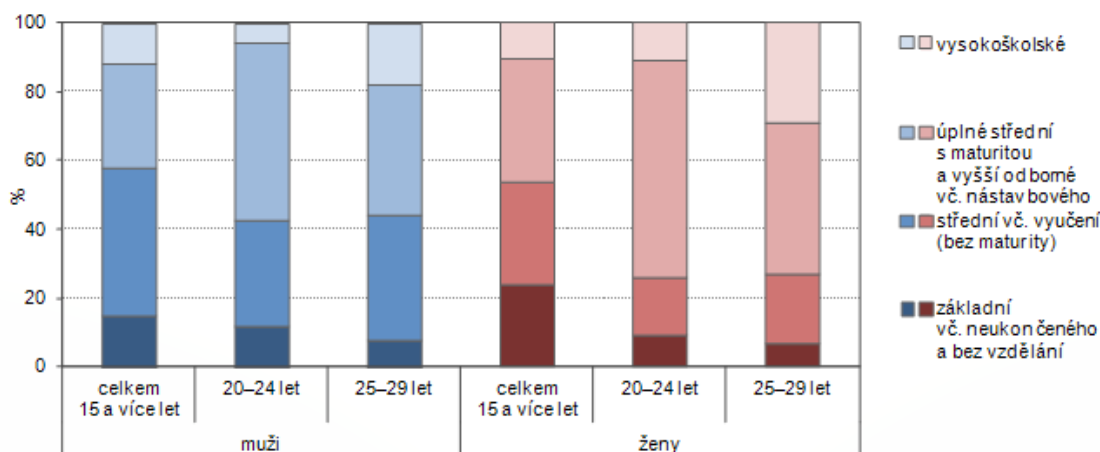

Zdroj: ČSÚ

Na tvorbě hrubého domácího produktu v České republice se Jihočeský kraj v roce 2016 podílel 5 %, v přepočtu na 1 obyvatele kraj dosáhl 82,7 % republikového průměru.



V zemědělství převažuje v rostlinné výrobě pěstování obilovin, olejnin a píce, významná je produkce brambor. V živočišné výrobě se jedná zejména o chov skotu a prasat. Celkově se zde vytváří zhruba 10 % zemědělské produkce ČR. V jihočeských rybnících se vytváří polovina produkce ryb České republiky, významný je také podíl v chovu vodní drůbeže (kachen a hus).

Průmyslová výroba je nejvíce koncentrována v českobudějovické aglomeraci. Převažuje zpracovatelský průmysl, v jeho rámci pak výroba motorových vozidel, přívěsů a návěsů a výroba potravinářských výrobků.

V kraji je zaměstnáno 310,5 tis. osob, z toho 31,9 % v průmyslu, 10,1 % v obchodu a opravách motorových vozidel a 8,9 % ve stavebnictví.

K 31. 12 2017 bylo v kraji evidováno 14 112 uchazečů o zaměstnání. Podíl nezaměstnaných osob dosahoval 3,09 % a zařadil v mezikrajevém porovnání Jihočeský kraj na šestou nejvyšší příčku.

### Infrastruktura

Jihočeský kraj zaznamenává stále se zvyšující intenzitu dopravy, zejména silniční. Co se železniční dopravy týká, přes jeho území nevedou hlavní železniční koridory, přesto je zde několik důležitých uzlů. Mezi unikát jižních Čech patří zbytky koněspřežní železnice – první na evropském kontinentu, spojující město České Budějovice s hornorakouským Lincem. Dalšími zajímavostmi jsou rovněž nejvyšší položená železniční stanice v ČR (Kubova Huť) a také úzkokolejné dráhy směřované z Jindřichova Hradce do Obrataně a do Nové Bystřice. Silniční síť zajišťuje dostatečnou základní dopravní dostupnost, území kraje však stále není napojeno na republikovou dálniční síť.

Síť školských zařízení tvoří 314 mateřských škol, 257 základních škol a 90 středních škol, včetně 23 gymnázií. Vysokoškolské vzdělání je možno získat v Českých Budějovicích na některé z osmi fakult Jihočeské univerzity nebo na Vysoké škole technické a ekonomické, v Jindřichově Hradci pak na Fakultě managementu Vysoké školy ekonomické Praha. Kromě toho je možno studovat na 2 soukromých vysokých školách, a to v Českých Budějovicích a v Písku.

Zdravotnická péče je koncentrována především v 9 nemocnicích s 3,4 tis. lůžky a 8 odborných léčebných ústavech. Ambulantní péči vč. detašovaných pracovišť zajišťovalo v roce 2015 389 ordinací praktického lékaře pro dospělé, 186 ordinací dětského lékaře a 371 ordinací stomatologa. Domovy pro seniory a domovy se zvláštním režimem disponují 3,8 tis. lůžky.

*\*počet obcí vybavených domem s pečovatelskou službou*

Zdroj: ČSÚ

Poskytování sociálních služeb na území jihočeského regionu se pohybuje v rozsahu necelých 424 sociálních služeb zajišťovaných cca 144 poskytovateli. Velká část služeb této sítě je zajištěna prostřednictvím nestátních neziskových zařízení.

Kulturní zařízení se soustřeďují převážně ve městech. Mezi nejznámější patří Jihočeské divadlo a Alšova jihočeská galerie v Českých Budějovicích či přírodní divadlo s otáčivým hledištěm v Českém Krumlově a mnohé další.

### Turistický ruch

Přírodního bohatství Jihočeského kraje je využíváno k návštěvám a rekreaci občany z celé ČR a ve velké míře i zahraničními turisty. V roce 2016 se v kraji v 1 195 statisticky sledovaných ubytovacích zařízeních ubytovalo více než 1,4 mil. návštěvníků, z toho 32 % tvořili zahraniční hosté, převážně z Německa, Číny, Tchajwanu, Rakouska a Korejské republiky.

V průběhu celého roku jsou pořádány na Výstavišti v Českých Budějovicích různé druhy výstav. Nejvýznamnějšími z nich jsou mezinárodní zemědělská výstava „Země živitelka“ či výstava „HOBBY“.

(Zdroj: Český statistický úřad)





## 2.1.2 Obec s rozšířenou působností Kaplice

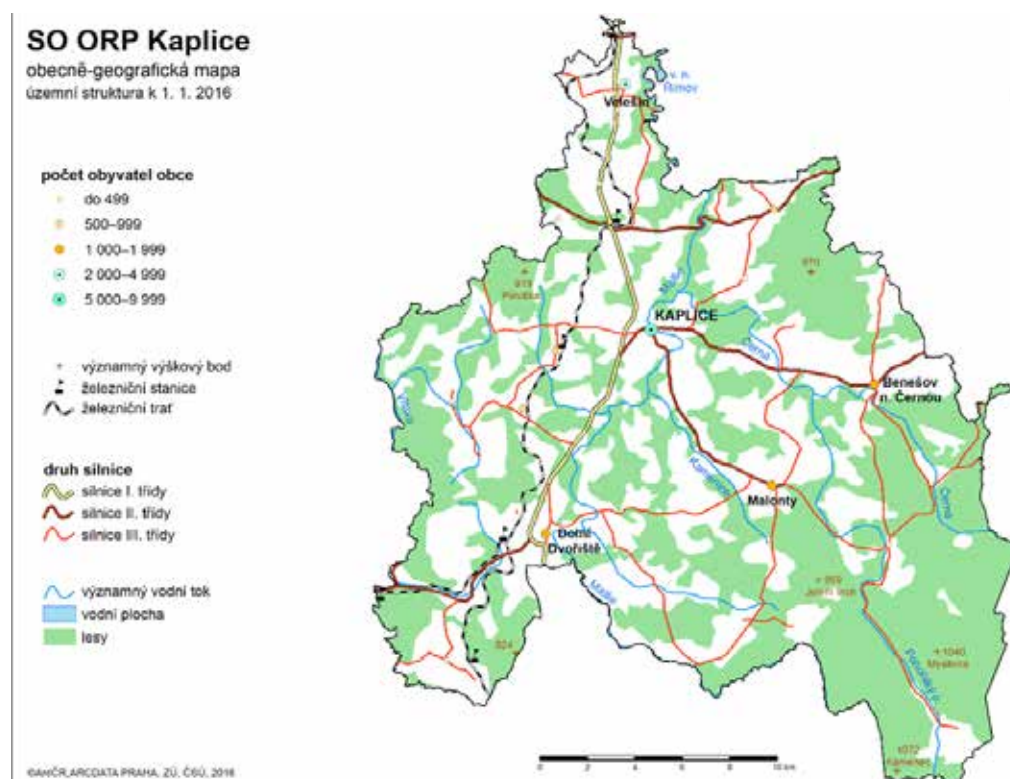

Území správního obvodu obce s rozšířenou působností (dále jen ORP) Kaplice leží v jižní části Jihočeského kraje při státní hranici s Rakouskem. Jižní a jihovýchodní část území tvoří pohoří Novohradské hory, které se na severu svažuje do Českobudějovické pánve. Nejvyššími body jsou dva vrcholy, a to Kohout (870 m) v Soběnovské vrchovině a Kamenec (1072 m) v Novohradských horách.

Správní území obce s rozšířenou působností Kaplice tvoří tyto obce: Benešov nad Černou, Besednice, Bujanov, Dolní Dvořiště, Horní Dvořiště, Kaplice, Malonty, Netřebice, Omlenice, Pohorská Ves, Rožmitál na Šumavě, Soběnov, Strítěž, Velešín, Zvíkov.

Územím protéká řeka Malše, na jejímž horním toku byla vystavěna údolní nádrž Římov s vodní elektrárnou. Malše je jedním z páteřních toků povodí Horní Vltavy, pramení v Rakousku pod názvem Maltsh, na území ORP Kaplice přitéká v Novohradském podhůří, protéká Soběnovskou vrchovinou a Kaplickou brázdou do Českobudějovické pánve, kde v Českých Budějovicích přitéká do Vltavy. Délka vodního toku na území je 92,1 km, plocha povodí činí 979,1 km<sup>2</sup>.

Plochu území činí 48 469 ha a tvoří ji ze 48,6 % lesy, z 41,5 % zemědělská půda a z ní tvoří 54,8 % trvalé travní porosty. Vodní plochy tvoří pouze 1,5 % a zastavěné plochy 0,5%.

Jedná se o typický vesnický region, větší průmyslová výroba je v Kaplici a ve Velešíně, stavební průmysl v Hubenově.

Území ORP Kaplice není zrovna bohaté na suroviny, největší surovinové bohatství tvoří pouze ložisko stavebního kamene v Kaplici. Z ostatních surovin byla nejvýznamnější rašelina, jejíž těžba však byla již v minulosti ukončena.



### Infrastruktura

Základní komunikační skelet na Kaplicku je komunikace 1. třídy I/3 (E55), která je však v posledních letech v důsledku nárůstu dopravy značně přetížená. Tento problém by měla vyřešit realizace rychlostní komunikace R3. Připravovaná rychlostní silnice R3 v úseku Třebonín – Dolní Dvořiště navazuje v MÚK Třebonín na dálnici D3. Nahradí tak stávající silnici I/3, která je v mnoha úsecích pro současný automobilový provoz nevyhovující.<sup>1</sup>

Další ze tří nejvýznamnějších komunikačních tras v regionu jsou silnice 2. třídy » II/154 (Kaplice – Benešov nad Černou – Nové hrady), II/157 (Český Krumlov – Kaplice-nádraží – Besednice – Trhové Sviny) a II/158 (Kaplice – Malonty – Pohorská Ves).

Železniční doprava v regionu je zastoupena prakticky pouze tratí č. 195 ve směru České Budějovice – Kaplice-nádraží – Horní Dvořiště/Summerau.

Sociální služby na území ORP zabezpečují poskytovatelé sociálních služeb na základě oprávnění dle zákona č.108/2006 Sb., o sociálních službách, s účinností od 1.1.2007. Jsou poskytovány jednotlivcům, rodinám i skupinám obyvatel a zaměřují se na zachování co nejvyšší kvality a důstojnosti života lidí. Mezi nejpočetnější skupiny příjemců sociálních služeb patří zejména senioři, lidé se zdravotním postižením, rodiny s dětmi, ale také lidé, kteří z různých důvodů žijí „na okraji“ společnosti. V ORP Kaplice se nachází celkem 8 poskytovatelů sociálních služeb.

### Turistický ruch

Sledované území se nachází na pomezí Novohradských hor a Šumavy, takže je výhodným strategickým místem pro plánování výletů do Novohradských hor, Blanského lesa či Šumavy.

Na území ORP Kaplice se nachází nespočet historických staveb a památkových objektů, ať už jde o kostely, kapličky, zříceniny hradů a tvrzí, drobné sakrální stavby či dochované části známé koněspřežní železnice (České Budějovice - Linec), která je unikátní technickou památkou nemající obdoby v celé Evropě.

Kaplicko je perfektním místem pro cykloturistiku a pěší turistiku. Krajina je sice kopcovitá, zato má co nabídnout. Podobně jako je tomu u pěších tras, tak i cyklostezky vedou okolo mnoha historických a kulturních památek.

Na území se nachází 12 maloplošných zvláště chráněných území (např. Národní přírodní rezervace Žofínský prales, Přírodní památka Besednické vltavíny či Přírodní rezervace Ševcova hora), 4 přírodní parky (Novohradské hory, Soběnovská vrchovina, Poluška, Vyšebrodsko), 5 evropsky významných lokalit a další významné krajinné prvky.

Tab. Hosté a přenocování v hromadných ubytovacích zařízeních

	Hosté celkem	Přenocování celkem	Průměrný počet přenocování (noci)
2012	5 718	12 182	2,1
2013	4 683	11 697	2,5
2014	5 698	12 911	2,3
2015	6 682	14 922	2,2
2016	6 120	14 878	2,4

Zdroj: ČSÚ

<sup>1</sup> Zdroj: Dálnice D3, Rychlostní silnice R3 - stav k 12/2015, Ředitelství silnic a dálnic ČR



## Obyvatelstvo

Na konci roku 2016 žilo v ORP Kaplice 19 481 obyvatel. Do ORP Kaplice spadá 15 obcí, z toho jen dvě mají statut města a jedna statut městyse. Mezi sídelními útvary je v ORP 5 obcí s více jak 1000 obyvateli, 9 obcí s méně než 1000 obyvateli a 1 obec s méně než 200 obyvateli. Ve městě Kaplice žije k 31. 12. 2016 celkem 7 108 obyvatel a katastr města se rozkládá na ploše 4 085 ha. Druhým největším městem ORP Kaplice je Velešín se 3 877 obyvateli a plochou katastru 1 324 ha. Hustota obyvatelstva je 40,2 osob na 1 km<sup>2</sup> a průměrný věk 40,7 let. Celkový počet obyvatel se v posledních letech opět nepatrně navyšuje. V posledních letech se navyšuje i průměrný věk obyvatel ORP Kaplice. ORP se potýká s problémem udržet mladší lidi v lokalitě.

### 1. Demografický vývoj obyvatelstva v SO ORP Kaplice

		2010	2011	2012	2013	2014	2015	2016
Stav obyvatel k 31.12.		19 789	19 669	19 592	19 488	19 420	19 426	19 481
v tom ve věku:	0 - 14	3 185	3 167	3 152	3 143	3 104	3 146	3 143
	15 - 64	14 258	14 032	13 828	13 612	13 456	13 312	13 247
	65 +	2 346	2 470	2 612	2 733	2 860	2 968	3 091
Průměrný věk		38,6	39,0	39,4	39,8	40,2	40,4	40,7
Index stáří (65+ / 0-14 v %)		73,7	78,0	82,9	87,0	92,1	94,3	98,3
Muži		9 999	9 941	9 890	9 861	9 836	9 836	9 911
v tom ve věku:	0 - 14	1 653	1 666	1 649	1 653	1 623	1 637	1 660
	15 - 64	7 349	7 208	7 100	6 995	6 938	6 881	6 878
	65 +	997	1 067	1 141	1 213	1 275	1 318	1 373
Průměrný věk		37,6	38,1	38,4	38,8	39,1	39,3	39,5
Index stáří (65+ / 0-14 v %)		60,3	64,0	69,2	73,4	78,6	80,5	82,7
Ženy		9 790	9 728	9 702	9 627	9 584	9 590	9 570
v tom ve věku:	0 - 14	1 532	1 501	1 503	1 490	1 481	1 509	1 483
	15 - 64	6 909	6 824	6 728	6 617	6 518	6 431	6 369
	65 +	1 349	1 403	1 471	1 520	1 585	1 650	1 718
Průměrný věk		39,6	40,0	40,4	40,9	41,3	41,6	41,9
Index stáří (65+ / 0-14 v %)		88,1	93,5	97,9	102,0	107,0	109,3	115,8

Zdroj: ČSÚ

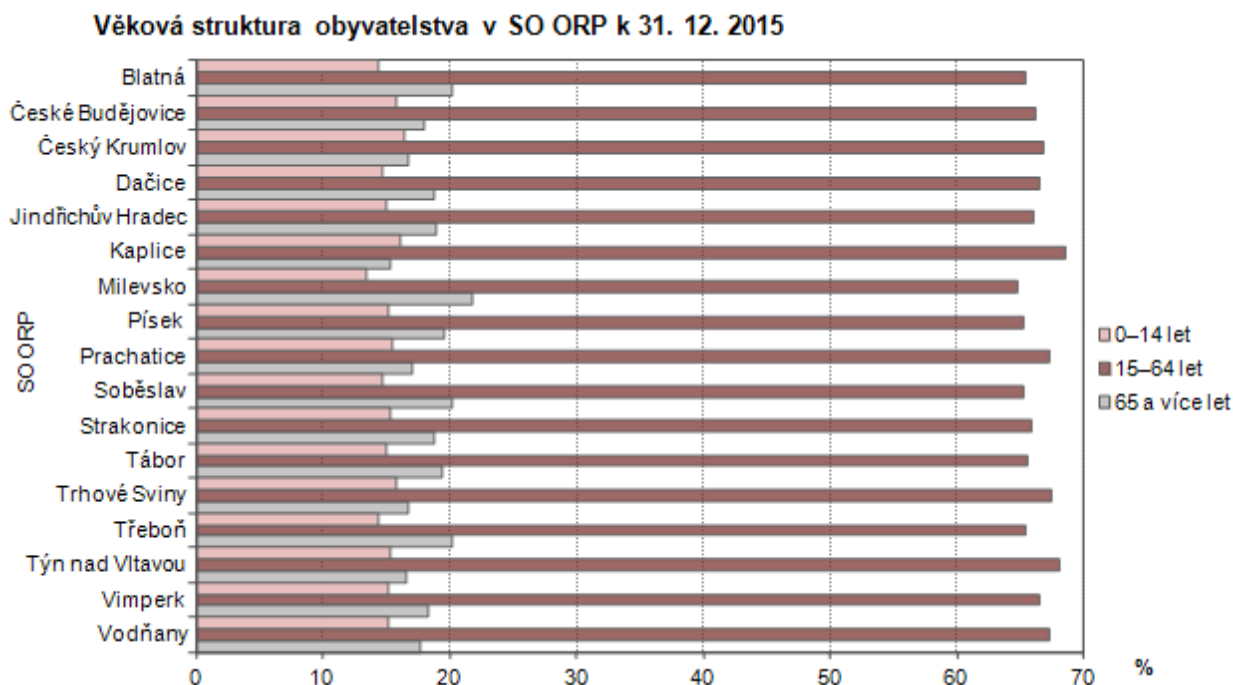

Zdroj: ČSÚ

### Vzdělanostní struktura

V ORP Kaplice je 10 základních, 10 mateřských, střední školství v ORP Kaplice zastupuje, SOŠE a SOU v Kaplici a Střední odborná škola strojní a elektrotechnická Velešín.

V oblasti mimoškolní výchovy se zapojují zejména jednotlivé základní školy, které nabízejí jak školní družiny, tak zájmové kroužky. V Kaplici a ve Velešíně jsou také Základní umělecké školy.





B. Občanská a technická vybavenost obcí správního obvodu

Tab. 6 Stručná charakteristika školství v území ORP

Typ zařízení	Počet	Podíl na celkovém počtu všech na správní obci	Komunita
Škola základní	11	6,7	Podílary jsou 1 MŠ Bujanov, 1 sdílí to se samostatná MŠ (sdružování pracovníků ZŠ a MŠ Kloboučků na Šumavě a MŠ v Pohorské Vsi, která je odloženým pracovním MŠ Borečkov nad Černou
Škola střední ve ZŠ (m. i. soupr.)	4	2,7	POŠtárna i ZŠ v Bujanově, i když je součástí ZŠ a MŠ Kloboučků n. Šumavě
Škola středních škol	3	1,8	POŠtárna, Gymnázium, SOEŠ a SOU Kaplice, střední integrovaná škola Veleň
škola gymnázia	1	0,7	Gymnázium vlnoběžné - Kaplice
škola středních odborných škol a polytechnických škol	2	1,2	SOEŠ Kaplice, integrovaná škola vlnoběžná
škola středních odborných škol a odborných učebních	2	1,2	SOU Kaplice, SOU Veleň
Škola základních odborných škol	2	1,2	ZUŠ Kaplice, ZUŠ Veleň
Škola konanová	0	0	
Škola vysokých škol	0	0	
Škola vysokých odborných škol	0	0	
Škola vysokých škol	0	0	

Zdroj: ČSÚ, vlastní údaje

Zdroj: Strategie území správního obvodu ORP Kaplice

### Nezaměstnanost

Nezaměstnanost je v ORP Kaplice stejně jako v celé ČR aktuálně velmi nízká, specifická data pro ORP Kaplice nejsou dostupná, v okrese Český Krumlov je aktuálně evidováno 1131 uchazečů o zaměstnání, nezaměstnanost je tedy 2,5%. Nezaměstnanost mezi ženami je nepatrně vyšší než u mužů. V okrese je aktuálně evidováno 72 absolventů a mladistvých, z toho 44 uchazečů jsou absolventi a 28 jsou mladí lidé do 18 let.

Dále je v evidenci 239 osob se statutem OZP pro které je k dispozici 56 pracovních míst.

Nový ukazatel registrované nezaměstnanosti v ČR - Podíl nezaměstnaných osob - vyjadřuje podíl dosažitelných uchazečů o zaměstnání ve věku 15 – 64 let ze všech obyvatel ve stejném věku. Dosažitelnými uchazeči se rozumí uchazeči o zaměstnání ve věku 15-64, kteří mohou bezprostředně nastoupit do zaměstnání při nabídce vhodného pracovního místa, tj. evidovaní nezaměstnaní, kteří nemají žádnou objektivní překážku pro přijetí zaměstnání. Podíl nezaměstnaných osob ve správním obvodu činí 4 % (k 31. 12. 2017), pro srovnání v kraji tato hodnota ke stejnému datu dosahuje 3,09 %. Z následující tabulky je patrné, že podíl nezaměstnaných osob v ORP Kaplice rok od roku klesá.

Tab. Podíl nezaměstnaných osob v ORP Kaplice

	Dosažitelní uchazeči 15-64	Obyvatelstvo 15-64	Podíl nezaměstnaných osob	Volná místa
31.12.2014	1 074	13 612	7,9%	268
31.12.2015	923	13 456	6,9%	550
31.12.2016	795	13 312	6,0%	754
31.12.2017	535	13 247	4,0%	1 325
28.2.2018	570	13 247	4,3%	1 406

Zdroj: Integrovaný portál MPSV



Místní akční skupina Pomalší o.p.s.







### Aktivní politika zaměstnanosti

V aktivní politice zaměstnanosti se nejčastěji využívají nástroje Veřejně prospěšná pracovní místa a Společensky účelná pracovní místa a to včetně SÚPM pro OSVČ. Na Českokrumlovsku je 12 uznaných zaměstnavatelů na chráněném trhu práce. Podle dat z úřadu práce je v ORP Kaplice cca 35 lidí se sociálním znevýhodněním, kteří by potřebovali aktivní podporu na při hledání uplatnění na trhu práce.

### Struktura osob se zdravotním postižením na Českokrumlovsku

Zákon vymezuje zdravotní postižení jako tělesné, mentální, duševní, smyslové nebo kombinované postižení, jehož dopady činí nebo mohou činit osobu závislou na pomoci jiné osoby.

Z hlediska zdravotního postižení se v našich podmínkách rozlišuje mezi šesti skupinami osob se zdravotním postižením:

- » lidé s mentálním postižením (lehké, středně těžké, těžké, hluboké);
- » lidé se smyslovým postižením (vady a poruchy řeči, postižení sluchu, zraku);
- » lidé s tělesným postižením (postižení horních končetin, dolních končetin, páteře, omezené lokomoce);
- » lidé s kombinovaným postižením (nejčastěji mentální postižení kombinované s tělesným nebo smyslovým postižením, např. dětskou mozkovou obrnou, případně s přidruženým duševním onemocněním);
- » lidé s duševním onemocněním (schizofrenie, schizofrenní poruchy a poruchy s bludy, poruchy nálad, neurotické poruchy a poruchy osobnosti);
- » dlouhodobě (trvale) nemocní (postižení respirační, kardiovaskulární, zažívací, kostní a svalové, kožní, alergické, karcinogenní, imunogenní, centrální nebo periferní nervové soustavy, získané poruchy pohybového a nosného aparátu).

V okrese Český Krumlov bylo ke konci roku 2017 vypláceno 2 386 Invalidních důchodů, z toho 939 v I. stupni, 394 v II. stupni a 1 053 ve III. stupni.

### Četnost zastoupení jednotlivých druhů zdravotního postižení v Jihočeském kraji ve věkové skupině 0 - 59 let - odhad

Druh zdravotního postižení	Četnost postižení
Tělesné postižení	10 700
Zrakové postižení	2 040
Sluchové postižení	1 200
Mentální postižení	4 400
Duševní onemocnění	4 500
Vnitřní a jiné postižení	14 300

Tabulka 12 – Četnost zastoupení jednotlivých druhů zdravotního postižení v JČK ve věkové skupině 0 - 59 let - odhad

zdroj: ČSÚ

pozn.: průměrná četnost postižení na 1 osobu činí 1,5.

### Senioři

Seniorem je každý občan, který splnil podmínky pro nabytí starobního důchodu stanovené legislativou České republiky. Bez ohledu na věk a bez ohledu na to, zda starobní důchod pobírá či nepobírá.

V okrese Český Krumlov je vypláceno 12 774 starobních důchodů, z toho 4 332 je předčasných.

Specifickým ukazatelem u osob se ZP a u seniorů je pobírání příspěvku na péči. V Kaplici je vypláceno celkem 520 příspěvků na péči, z toho 112 příspěvků je vypláceno mužům v seniorském věku a 205 ženám v seniorském věku. Tento významný rozdíl je dán vyšším průměrným věkem dožití u žen.

pohlaví	Počet příjemců příspěvku na péči																																															
	Muž							žena																																								
	0-17 let		18-64 let		65-74 let		75-84 let		85-94 let		95 a více let		0-17 let		18-64 let		65-74 let		75-84 let		85-94 let		95 a více let																									
<b>věk</b>																																																
<b>st u p e ě ě závislosti</b>	I.	II.	III.	IV.	I.	II.	III.	IV.	I.	II.	III.	IV.	I.	II.	III.	IV.	I.	II.	III.	IV.	I.	II.	III.	IV.																								
<b>Kaplice</b>	5	8	12	7	17	30	33	10	15	12	13	1	10	19	3	0	11	20	6	2	0	0	0	0	6	6	5	1	21	24	13	5	16	10	9	1	32	34	17	2	15	32	20	11	0	1	3	2

## KAPLICE

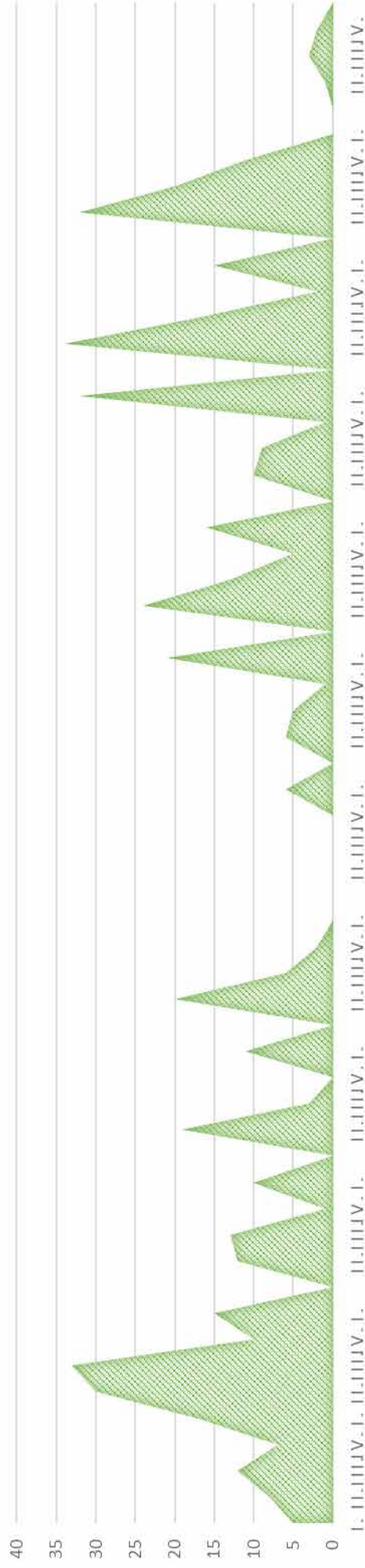



## Neformální péče v ORP Kaplice

S tématem příspěvků na péči souvisí i problematika Neformálně pečujících.

Příčiny problému – obecný vhled do problematiky

(<https://socialnipolitika.eu/2017/04/pecujici-osoby-a-neformalni-pece-narodni-strategie-rozvoje-socialnich-sluzeb-2016-2025/>)

I když je role neformální, ve většině případů rodinných pečovatelů je v systému dlouhodobé péče velmi významná. **Český sociální i zdravotní systém ji příliš neoceňuje**, ani ji neulehčuje. Existující formy institucionální podpory (např. právního nároku na zkrácení pracovní doby, pobírání příspěvku na péči považovaného za určitou formu náhrady příjmu z placeného zaměstnání) se jeví být nedostačující. **Rovněž podpora ze strany obce a komunity je minimální, chybí poskytování základních informací o způsobu adekvátní péče, vzdělávání pečovatelů a psychologické poradenství či péče.**

**Pečující osoby narážejí na mnohé deficity v oblasti současné politiky sociálních služeb a dlouhodobé péče.** Nevhodně nastavený systém dlouhodobé péče, resp. její právní neexistence v ČR (financování, nedostatek terénních sociálních i zdravotních služeb určených pro nesoběstačné osoby, ale také veřejných služeb pro samotné pečující, nedostatečná sociální práce včetně edukace a poradenství pro pečující osoby atp.) **nevede k potřebné komplementaritě a sdílení péče mezi formálními i neformálními poskytovateli sociální i zdravotní péče.** Nedostatečně rozvinutá síť podpůrných služeb (např. krizová odlehčovací služba) a chybějící další výhody pro pečovatele oslabují motivaci a sociální jistoty neformálních pečovatelů.

Důsledky problému

**Pečující osoby se ocitají v nejistém postavení, obtížně kombinují péči a zaměstnání** vzhledem k neochotě českých zaměstnavatelů nabízet zkrácenou pracovní dobu, příp. její flexibilní organizaci. **S nárůstem potřeby a intenzity péče neformální pečovatelé často opouštějí svá zaměstnání** a jsou zpravidla odkázáni na odměnu, kterou jim poskytne osoba závislá z příspěvku na péči. Návrat do zaměstnání je pro pečující poměrně obtížný i po ukončení péče.

V souvislosti s poskytováním dlouhodobé péče **dochází k propadu celkových příjmů pečujících**, a to jak z ekonomické činnosti, tak ze sociálních dávek. **Pečující osoby tak čelí zvýšenému riziku chudoby v produktivním i postproduktivním věku.** Poskytování neformální péče (především v případě vysokých stupňů závislosti) dále zvyšuje riziko vzniku dysfunkčních rodinných vztahů pečujících osob (partnerských, rodičovských, příbuzenských). V důsledku prodlužování délky a náročnosti péče pečovatelům také hrozí zhoršování jejich (fyzického i psychického) zdravotního stavu.

Nejisté postavení neformálních pečujících, jejich zhoršené sociálně-ekonomické postavení, nedostatečná informovanost a edukace se mohou výrazným způsobem promítnout do poskytování neadekvátní péče o osoby závislé.

Očekávaný budoucí vývoj

Demografické prognózy předpokládají, že v České republice se během příštích dvaceti let počet seniorů ve věku nad 75 let přinejmenším zdvojnásobí. Odhaduje se přitom, že přibližně čtvrtina až třetina z nich bude ve špatném zdravotním stavu, a bude tedy vyžadovat nějakou formu dlouhodobé péče. Zároveň pokles podílu osob v produktivním věku a prodlužování věku odchodu do důchodu mohou vést ke zužování souboru možných poskytovatelů péče.

Z hlediska poskytování neformální péče lze očekávat, že její význam v oblasti dlouhodobé péče bude i nadále velmi velký, příp. se bude i zvyšovat. Rodinní příslušníci často chápou péči o své blízké jako práci z lásky nebo povinnosti v rámci mezigenerační solidarity bez ohledu na existenci institucionální podpory či pomoci.



## Děti a mládež, rodiny s dětmi

(data převzata ze Střednědobého plánu sociálních služeb Jihočeského kraje)

### KVANTIFIKACE CÍLOVÉ SKUPINY

Je velmi komplikované jednoznačně určit kvantifikaci pro vymezenou cílovou skupinu, která je ohrožena celou řadou společensky nežádoucích jevů, které ovlivňují rodiny s dětmi, děti a mládež. Cílová skupina je ohrožena množstvím různých typů životních situací, které jsou popsány výše.

### Počet obyvatel, dětí a rodin v jednotlivých ORP Jihočeského kraje za rok 2016

ORP	počet obyvatel	počet dětí 0 - 18 let	počet rodin*	ORP	počet obyvatel	počet dětí 0 - 18 let	počet rodin*
Blatná	13 708	2 443	1 745	Soběslav	21 966	4 004	2 860
Č. Budějovice	157 925	31 008	22 149	Strakonice	45 290	8 570	6 121
Český Krumlov	41 674	8 456	6 040	Tábor	80 329	15 134	10 810
Dačice	19 086	3 546	2 533	Trhové Sviny	18 871	3 732	2 666
J. Hradec	47 242	8 837	6 312	Třeboň	24 797	4 535	3 239
Kaplice	19 481	3 880	2 771	Týn nad Vltavou	14 098	2 682	1 916
Milevsko	18 349	3 101	2 215	Vimperk	17 408	3 311	2 365
Písek	52 521	9 978	7 127	Vodňany	11 699	2 228	1 591
Prachatice	33 287	6 510	4 650				

Tabulka 24 – Počet obyvatel, dětí a rodin v jednotlivých ORP JČK za rok 2016 Zdroj: Český statistický úřad, údaje za rok 2016

\* Pro určení počtu rodin byl použit zaokrouhlený průměrný koeficient počet dětí/matka (1,4) za posledních 18let.





Míra náročnosti výkonu SPOD v jednotlivých ORP Jihočeského kraje, vybrané údaje ze statistik

ORP	Ukazatel míry neúplnosti a nefunkčnosti rodiny dle Sociofaktor 2013	Míra náročnosti výkonu SPOD	Promile dětí v ústavních zařízeních a náhradní péči z dětí celkem	Procento dětí v péči kurátora z dětí celkem
Blatná	1,50	běžná	10,64	0,65
České Budějovice	4,57	vysoká	8,48	1,76
Český Krumlov	4,36	vysoká	22,11	1,94
Dačice	1,86	běžná	9,02	1,47
Jindřichův Hradec	3,71	vysoká	12,56	2,09
Kaplice	2,79	zvýšená	22,94	2,50
Milevsko	1,29	běžná	7,74	0,58
Písek	3,93	vysoká	9,62	2,25
Prachatice	3,43	zvýšená	11,83	1,95
Soběslav	1,93	běžná	10,24	1,05
Strakonice	3,00	zvýšená	9,57	1,41
Tábor	3,86	vysoká	8,13	1,11
Trhové Sviny	2,29	běžná	15,01	1,21
Třeboň	2,64	zvýšená	16,76	1,30
Týn nad Vltavou	2,00	běžná	11,56	4,21
Vimperk	2,14	běžná	10,27	1,81
Vodňany	1,43	běžná	10,32	0,49

Tabulka 25 – Míra náročnosti výkonu SPOD v jednotlivých ORP JČK, vybrané údaje ze statistik

Zdroj: Sociodemografická analýza - mapy rozložení ohrožení rodin a dětí a rodin v ČR, SocioFaktor s.r.o., 2013; Roční výkazy o výkonu sociálně-právní ochrany dětí za rok 2016

Z uvedených dat vyplývá, že na ORP Kaplice je jeden z nejvyšších počtů dětí v ústavní péči a také v péči kurátora z v kontextu celého Jihočeského kraje. Dle vyjádření některých členů pracovní skupiny je počet rodin, které potřebují podporu ještě větší, odhadují, že v každé školní třídě je cca 10 dětí ohrožených sociálním vyloučením.

**Nově vznikajícím problémem jsou děti z cizojazyčných rodin, děti zaměstnanců z jiných států, zejména mimo EU.**

**Tato problematika není aktuálně nijak systémově v ORP Kaplice řešena.**

### Vyloučené lokality

Lokalitu lze stručně označit jako sociálně vyloučenou, když splňuje alespoň několik parametrů sociálního vyloučení:

- » Prostorové vyloučení
- » Nedostatek pracovních příležitostí
- » Nedostatek příležitostí k dosažení dostatečného vzdělání zajišťujícího dostupnost práce
- » Nevyhovující bydlení, špatný hygienický stav domů





- » Chudé prostředí
- » Vyšší kriminalita
- » Skupinové znevýhodnění chudobou a diskriminací
- » Nedostatečný přístup k informacím
- » Nízké vzdělání obyvatel lokality
- » Špatné mínění okolí o lokalitě
- » Absence sociálních vztahů jdoucích vně lokality
- » Nedostupnost standardních služeb a zábavy
- » Nemožnost sociálního vzestupu / odchodu z lokality

A naopak je sociálně vyloučená lokalita, kterou charakterizují výše uvedené podmínky a problémy, nejviditelnějším projevem sociálního vyloučení.

(<https://www.varianty.cz/slovnicek-pojmu/87-socialne-vyloucena-lokalita>)

V ORP Kaplice se nachází 4 vyloučené lokality, konkrétně v Benešově nad Černou, Velešíně, Kaplici Nádraží a Kaplici.

Z dat uvedených v SPRSS Jihočeského kraje vyplývá, že ve vyloučených lokalitách ORP Kaplice žije cca 200 obyvatel a celkově zde žije 12,34% obyvatel v exekuci (přibližně 2400 lidí v exekuci).

#### Sociálně vyloučené lokality v jednotlivých ORP Jihočeského kraje; podíl osob v exekuci

ORP	počet vyloučených lokalit	počet obyvatel*	podíl osob v exekuci **	ORP	počet vyloučených lokalit	počet obyvatel*	podíl osob v exekuci **
Blatná	0	0	7,64	Soběslav	0	0	7,60
Č. Budějovice	5	800	8,46	Strakonice	4	300	7,64
Č. Krumlov	8	700	12,34	Tábor	1	200	7,60
Dačice	0	0	8,69	Tr. Sviny	0	0	8,46
J. Hradec	1	100	8,69	Třeboň	4	200	8,69
Kaplice	4	200	12,34	Týn nad Vl.	0	0	8,46
Milevsko	1	100	7,74	Vimperk	3	100	10,45
Písek	4	300	7,74	Vodňany	0	0	7,64
Prachatice	3	100	10,45				

Tabulka 26 – Sociálně vyloučené lokality v jednotlivých ORP JČK; podíl osob v exekuci

\* Počet obyvatel sociálně vyloučených lokalit

\*\* Podíl osob v exekuci - jedná se o %/okresy

Zdroj: Analýza sociálně vyloučených lokalit v ČR, MPSV, 2015; Mapa exekucí České exekutorské komory 2016



## Lidé bez domova

**Osoby bez přístřeší** - osoby, které přespávají venku, v noclehárnách.

**Osoby bez bydlení** - osoby bez vlastního standardního bydlení, pobývající v azylových domech, ubytovnách či v jiných formách substandardního bydlení. Osobou v bytové nouzi je osoba, která

a) je bez bydlení podle § 5, popřípadě po dobu nejméně 6 kalendářních měsíců po sobě jdoucích užívá k zajištění svého bydlení pouze zařízení sociálních služeb ubytovací zařízení, ústavní zařízení, zdravotnická zařízení lůžkové péče, popřípadě je v náhradní rodinné péči nebo

b) sama nebo společně s osobami, se kterými je posuzována, vynakládá na bydlení více než 40 % započitatelných příjmů podle zákona o životním a existenčním minimu, a to včetně příspěvku na bydlení podle § 56, pokud zároveň těchto 40 % nepřekračuje výši normativních nákladů na bydlení, a zároveň její započitatelný příjem, popřípadě též s příjmem společně posuzovaných osob, po úhradě nákladů na bydlení, nepřesahují 1,6 násobku životního minima podle zákona o životním a existenčním minimu, přičemž celkové majetkové poměry těchto osob po zhodnocení majetkové situace podle § 8 znamenají bytovou nouzi a tato majetková a příjmová situace trvá nejméně 6 kalendářních měsíců po sobě jdoucích.

Následující údaje vychází z dat OK systému a platí pro celý Jihočeský kraj..

Podle dostupných dat využilo služby pro osoby bez přístřeší v Jihočeském kraji v r. 2014 – 1 819 osob, a v r. 2015 – 1 314 osob. Jedná se o azylové domy, noclehárny, nízkoprahová denní centra a terénní programy.

Služby pro osoby bez přístřeší v jiných krajích (ale udávajících přesah do kraje Jihočeského) využilo v r. 2014 – 4 018 osob a v r. 2015 – 3 494 osob (nejedná se pouze o uživatele z Jihočeského kraje).

V r. 2015 proběhl Průzkum řešení bezdomovectví v obcích s rozšířenou působností, kdy byli osloveni jednotliví poskytovatelé. Ve vyhodnocení vyšlo, že je na území Jihočeského kraje 3 296 osob bez domova. Poměr mezi ženami a muži je cca 25% žen a 75% mužů.

## Poskytování placených sexuálních služeb

Jedná se o osoby poskytující placené sexuální služby na všech scénách sexbyznysu (ulice, noční kluby, internet, tisk, skrytá scéna), které jsou starší 18 let. Aktuálně nemáme dostupná data za ORP Kaplice, kvantifikace tedy vychází z dat SPRSS JČK celkem se jedná o 837 osob (jedná se o součet uživatelů/klientek čtyř sociálních služeb pracujících s cílovou skupinou napříč Jihočeským krajem); počet potenciálních uživatelů za Jihočeský kraj může být až 1 170 osob; za potenciální uživatelku odborných služeb se považují ženy, které nabízí placené sexuální služby na internetu a v tisku. U mužů poskytujících sexuální služby nejsou data dostupná. Kvalifikovaným odhadem může být v Jihočeském kraji cca. 5 mužů poskytujících sexuální služby (zdroj: dostupná inzerce sexuálních služeb).

## Kriminalita

V ORP Kaplice meziročně klesá kriminalita a to jak drobná, tak i závažné trestné činy. Zároveň roste objasněnost. V lokalitě není žádný zásadní problém s delikty spojenými s distribucí nebo výrobou drog. PČR se aktivně zapojuje do preventivních programů jak pro seniory, tak pro žáky ZŠ.

## Sociální podnikání, sociální ekonomika, solidární ekonomika

Sociální podnikání je v České republice dlouhodobě využívanou strategií, která sice nemá oporu v legislativě, ale má své principy a postupy zakotvené ve strategických dokumentech i výzvách.

Rozšířením konceptu sociální ekonomiky, někdy nazývaného společensky prospěšná ekonomika,



kteřý předpokládá, že v moderní ekonomice, aby byla trvale udržitelná, by všechny subjekty měly být společensky uvědomělé, se soukromé ekonomické subjekty dají dělit na tři úrovně:

- Společensky odpovědné podniky (CSR)
- Sociální podniky (SP)
- Neziskové organizace (NNO)

Toto dělení, které odráží míru sociálního přínosu a orientace na zisk dobře ukazuje, že sociální podniky jsou střední variantu mezi organizacemi nestátního neziskového sektoru, které vznikají za plnění jiného než ziskového cíle, často financované z darů a dobrovolnické práce, tedy charity a filantropie a organizacemi tržními, které jsou zakládány s cílem vytvářet zisk, u nichž však u všech, v ideálním případě, by měl být přijímán koncept společenské odpovědnosti firem (tzv.: CSR), aby tak nahrazovaly společnosti své případné negativní dopady i přispívali k dlouhodobé udržitelnosti a rozvoji ekonomiky i společnosti. Mezi těmito póly se pak nacházejí sociální podniky, založeny za sociálním cílem, avšak s myšlenkou plnění i cíle ziskového. Ekonomika složená z těchto tří typů organizací se dá označovat za společensky odpovědnou ekonomiku.

(PODKLAD PRO KONCEPCI POLITIKY VLÁDY VŮČI NNO DO ROKU 2020)

## 2.2 SOCIÁLNÍ SLUŽBY A JEJICH POSKYTOVATELÉ NA ÚZEMÍ ORP KAPLICE

(Zdroj informací: MPSV)

Cílem sociálních služeb je:

zachovávat lidskou důstojnost klientů,  
vycházet z individuálně určených potřeb klientů,  
rozvíjet aktivně schopnosti klientů,  
zlepšit nebo alespoň zachovat soběstačnost klientů,  
poskytovat služby v zájmu klientů a v náležité kvalitě.

Základními činnostmi při poskytování sociálních služeb jsou pomoc při zvládnání běžných úkonů péče o vlastní osobu, pomoc při osobní hygieně nebo poskytnutí podmínek pro osobní hygienu, poskytnutí stravy nebo pomoc při zajištění stravy, poskytnutí ubytování nebo pomoc při zajištění bydlení, pomoc při zajištění chodu domácnosti, výchovné, vzdělávací a aktivizační činnosti, poradenství, zprostředkování kontaktu se společenským prostředím, sociálně terapeutické činnosti a pomoc při uplatňování práv a oprávněných zájmů. Obsah základních činností u jednotlivých druhů sociálních služeb stanoví příslušný prováděcí předpis.

Sociální služby pomáhají lidem žít běžným životem - umožňují jim pracovat, nakupovat, navštěvovat školy, navštěvovat místa víry, účastnit se aktivit volného času, starat se sám o sebe a o domácnost apod. Zaměřují se na zachování co nejvyšší kvality a důstojnosti jejich života. Sociální služby jsou poskytovány jednotlivcům, rodinám i skupinám obyvatel. Mezi nejpočetnější skupiny příjemců sociálních služeb patří zejména senioři, lidé se zdravotním postižením, rodiny s dětmi, ale také lidé, kteří z různých důvodů žijí „na okraji“ společnosti.



## 2.2.1 Druhy a formy sociálních služeb

Sociální služby zahrnují:

- » Sociální poradenství
- » Služby sociální péče
- » Služby sociální prevence

Formy poskytování sociálních služeb

- (1) Sociální služby se poskytují jako služby pobytové, ambulantní nebo terénní.
- (2) Pobytovými službami se rozumí služby spojené s ubytováním v zařízeních sociálních služeb.
- (3) Ambulantními službami se rozumí služby, za kterými osoba dochází nebo je doprovázena nebo dopravována do zařízení sociálních služeb a součástí služby není ubytování.
- (4) Terénními službami se rozumí služby, které jsou osobě poskytovány v jejím přirozeném sociálním prostředí.

### 2.2.1.1 Sociální poradenství

Sociální poradenství poskytuje osobám v nepříznivé sociální situaci potřebné informace přispívající k řešení jejich situace. Základní sociální poradenství je součástí všech druhů sociálních služeb. Odborné sociální poradenství zahrnuje občanské poradny, manželské a rodinné poradny, sociální práci s osobami společensky nepřizpůsobenými, poradny pro oběti trestných činů a domácího násilí, sociálně právní poradenství pro osoby se zdravotním postižením a seniory. Služba obsahuje poradenství, zprostředkování kontaktu se společenským prostředím, terapeutické činnosti a pomoc při uplatňování práv a oprávněných zájmů. Služba se poskytuje bez úhrady.

### 2.2.1.2 Služby sociální péče

#### Osobní asistence

Osobní asistence se poskytuje v přirozeném sociálním prostředí osobám se zdravotním postižením a seniorům, jejichž situace vyžaduje pomoc jiné osoby, a to v předem dohodnutém rozsahu a čase. Služba obsahuje pomoc při zvládnutí běžných úkonů péče o vlastní osobu, pomoc při osobní hygieně, pomoc při zajištění chodu domácnosti, zprostředkování kontaktu se společenským prostředím a pomoc při uplatňování práv a oprávněných zájmů. Služba se poskytuje za úhradu.

#### Pečovatelská služba

Pečovatelská služba je terénní nebo ambulantní služba poskytovaná osobám, které mají sníženou soběstačnost z důvodu věku, chronického onemocnění nebo zdravotního postižení, a rodinám s dětmi, jejichž situace vyžaduje pomoc jiné fyzické osoby. Služba se poskytuje ve vymezeném čase v domácnosti osob a v zařízeních sociálních služeb. Služba obsahuje pomoc při zvládnutí běžných úkonů péče o vlastní osobu, pomoc při osobní hygieně nebo poskytnutí podmínek pro osobní hygienu, poskytnutí stravy nebo pomoc při zajištění stravy, pomoc při zajištění chodu domácnosti. Služba se poskytuje za úhradu. Bez úhrady se poskytuje rodinám, ve kterých se narodily současně tři nebo více dětí, účastníkům odboje a pozůstalým manželům (manželkám) po účastnících odboje starším 70 let.

#### Tísňová péče

Tísňová péče je terénní distanční hlasová a elektronická komunikace s osobami, které jsou vystaveny stálému riziku ohrožení zdraví nebo života, popřípadě náhlého zhoršení zdravotního stavu. Služba se poskytuje za úhradu.





#### Průvodcovské a předčitatelské služby

Průvodcovské a předčitatelské služby jsou terénní nebo ambulantní služby poskytované osobám, jejichž schopnosti jsou sníženy z důvodu věku nebo zdravotního postižení v oblasti orientace nebo komunikace, a napomáhá jim osobně si vyřídit vlastní záležitosti. Služba obsahuje zprostředkování kontaktu se společenským prostředím a pomoc při uplatňování práv a oprávněných zájmů. Tyto služby jsou poskytovány za úhradu.

#### Podpora samostatného bydlení

Podporované bydlení je terénní služba poskytovaná osobám se zdravotním postižením chronickým onemocněním, včetně duševního onemocnění, jejichž situace vyžaduje pomoc jiné osoby; služba se poskytuje v domácnosti osob. Služba obsahuje pomoc při zajištění chodu domácnosti, výchovné, vzdělávací a aktivizační činnosti, zprostředkování kontaktu se společenským prostředím, terapeutické činnosti a pomoc při uplatňování práv a oprávněných zájmů. Služba se poskytuje za úhradu.

#### Odlehčovací služby

Odlehčovací služby jsou terénní, ambulantní nebo pobytové služby poskytované osobám se sníženou soběstačností z důvodu věku, chronického onemocnění nebo zdravotního postižení, o které jinak pečuje osoba blízká v domácnosti. Cílem služby je umožnit pečující osobě nezbytný odpočinek. Služba obsahuje pomoc při zvládnutí běžných úkonů péče o vlastní osobu, pomoc při osobní hygieně nebo poskytnutí podmínek pro osobní hygienu, poskytnutí stravy nebo pomoc při zajištění stravy, poskytnutí ubytování, zprostředkování kontaktu se společenským prostředím, terapeutické činnosti a pomoc při uplatňování práv a oprávněných zájmů. Služba se poskytuje za úhradu.

#### Centra denních služeb

Centra denních služeb poskytují ambulantní služby osobám se sníženou soběstačností z důvodu věku, chronického onemocnění nebo zdravotního postižení, jejichž situace vyžaduje pomoc jiné fyzické osoby. Cílem služby je posílit samostatnost a soběstačnost osob v nepříznivé sociální situaci, která může vést k sociálnímu vyloučení. Služba obsahuje pomoc při osobní hygieně nebo poskytnutí podmínek pro osobní hygienu, poskytnutí stravy nebo pomoc při zajištění stravy, výchovné, vzdělávací a aktivizační činnosti, zprostředkování kontaktu se společenským prostředím, terapeutické činnosti a pomoc při uplatňování práv a oprávněných zájmů. Služba se poskytuje za úhradu.

#### Denní a týdenní stacionáře

Denní stacionáře poskytují ambulantní služby osobám, které mají sníženou soběstačnost z důvodu věku, chronického onemocnění nebo zdravotního postižení, jejichž situace vyžaduje pravidelnou pomoc jiné fyzické osoby. Služba obsahuje pomoc při zvládnutí běžných úkonů péče o vlastní osobu, pomoc při osobní hygieně nebo poskytnutí podmínek pro osobní hygienu, poskytnutí stravy, výchovné, vzdělávací a aktivizační činnosti, zprostředkování kontaktu se společenským prostředím, sociálně terapeutické činnosti, pomoc při uplatňování práv a oprávněných zájmů. Služba se poskytuje za úhradu.

Týdenní stacionáře poskytují pobytové služby osobám, které mají sníženou soběstačnost z důvodu věku, chronického onemocnění nebo zdravotního postižení, jejichž situace vyžaduje pravidelnou pomoc jiné fyzické osoby.

Služba obsahuje poskytnutí ubytování a stravy, pomoc při zvládnutí běžných úkonů péče o vlastní osobu, pomoc při osobní hygieně nebo poskytnutí podmínek pro osobní hygienu, poskytnutí stravy nebo pomoc při zajištění stravy, poskytnutí ubytování nebo pomoc při zajištění bydlení a výchovné, vzdělávací a aktivizační činnosti, zprostředkování kontaktu se společenským prostředím, sociálně terapeutické činnosti, pomoc při uplatňování práv a oprávněných zájmů. Služba se poskytuje za úhradu.





#### Domovy pro osoby se zdravotním postižením

Domovy pro osoby se zdravotním postižením poskytují dlouhodobé pobytové služby osobám, které mají sníženou soběstačnost z důvodu zdravotního postižení, jejichž situace vyžaduje pravidelnou pomoc jiné osoby. Služba obsahuje poskytnutí ubytování a stravy, pomoc při zvládání běžných úkonů péče o vlastní osobu, pomoc při osobní hygieně nebo poskytnutí podmínek pro osobní hygienu, výchovné, vzdělávací a aktivizační činnosti, zprostředkování kontaktu se společenským prostředím, sociálně terapeutické činnosti, pomoc při uplatňování práv a oprávněných zájmů. Služba se poskytuje za úhradu.

#### Domovy pro seniory

Domovy pro seniory poskytují dlouhodobé pobytové služby osobám, které mají sníženou soběstačnost zejména z důvodu věku, jejichž situace vyžaduje pravidelnou pomoc jiné osoby. Služba obsahuje poskytnutí ubytování a stravy, pomoc při zvládání běžných úkonů péče o vlastní osobu, pomoc při osobní hygieně nebo poskytnutí podmínek pro osobní hygienu, zprostředkování kontaktu se společenským prostředím, sociálně terapeutické činnosti, aktivizační činnosti, pomoc při uplatňování práv a oprávněných zájmů. Služba se poskytuje za úhradu.

#### Domovy se zvláštním režimem

Domovy se zvláštním režimem se poskytují dlouhodobé pobytové služby osobám, které mají sníženou soběstačnost z důvodu chronického duševního onemocnění, závislosti na návykových látkách, osobám se stařeckou, Alzheimerovou demencí a další typy demencí, jejichž situace vyžaduje pravidelnou pomoc jiné osoby. Režim v těchto zařízeních při poskytování sociálních služeb je přizpůsoben specifickým potřebám těchto osob., Služba obsahuje poskytnutí ubytování a stravy, pomoc při zvládání běžných úkonů péče o vlastní osobu, pomoc při osobní hygieně nebo poskytnutí podmínek pro osobní hygienu, zprostředkování kontaktu se společenským prostředím, sociálně terapeutické činnosti, aktivizační činnosti a pomoc při uplatňování práv a oprávněných zájmů. Služba se poskytuje za úhradu.

#### Chráněné bydlení

Chráněné bydlení je pobytová služba poskytovaná osobám, které mají sníženou soběstačnost z důvodu zdravotního postižení nebo chronického onemocnění, včetně duševního onemocnění, jejichž situace vyžaduje pomoc jiné fyzické osoby. Chráněné bydlení má formu skupinového, popřípadě individuálního bydlení. Služba obsahuje poskytnutí stravy nebo pomoc při zajištění stravy, poskytnutí ubytování, pomoc při zajištění chodu domácnosti, výchovné, vzdělávací a aktivizační činnosti, zprostředkování kontaktu se společenským prostředím, sociálně terapeutické činnosti, pomoc při uplatňování práv a oprávněných zájmů. Služba se poskytuje za úhradu.

#### Sociální služby poskytované ve zdravotnických zařízeních

Sociální služby poskytované ve zdravotnických zařízeních poskytují pobytové sociální služby osobám, které již nevyžadují ústavní zdravotní péči, ale vzhledem ke svému zdravotnímu stavu nejsou schopny obejít se bez pomoci jiné fyzické osoby a nemohou být propuštěny ze zdravotnického zařízení ústavní péče do doby, než jim je zabezpečena pomoc osobou blízkou či jinou fyzickou osobou nebo ambulantních sociálních služeb anebo pobytových sociálních služeb. Služba obsahuje poskytnutí ubytování a stravy, pomoc při zvládání běžných úkonů péče o vlastní osobu, pomoc při osobní hygieně nebo poskytnutí podmínek pro osobní hygienu, zprostředkování kontaktu se společenským prostředím, sociálně terapeutické činnosti, aktivizační činnosti a pomoc při uplatňování práv a oprávněných zájmů. Služba se poskytuje za úhradu.



### 2.2.1.3 Služby sociální prevence

#### Raná péče

Raná péče je terénní služba, popřípadě doplněná ambulantní formou služby, poskytována dítěti a rodičům ve věku do 7 let, které je zdravotně postižené, nebo jehož vývoj je ohrožen v důsledku nepříznivého zdravotního stavu. Služba je zaměřena na podporu rodiny a podporu vývoje dítěte s ohledem na jeho specifické potřeby. Služba obsahuje výchovné, vzdělávací a aktivizační činnosti, zprostředkování kontaktu se společenským prostředím, sociálně terapeutické činnosti a pomoc při uplatňování práv a oprávněných zájmů. Služba se poskytuje bez úhrady.

#### Telefonická krizová pomoc

Telefonická krizová pomoc je terénní služba poskytovaná na přechodnou dobu osobám, které se nacházejí v situaci ohrožení zdraví nebo života nebo v jiné obtížné životní situaci, kterou přechodně nemohou řešit vlastními silami. Služba se poskytuje bez úhrady. Služba obsahuje telefonickou krizovou pomoc a pomoc při uplatňování práv a oprávněných zájmů.

#### Tlumočnické služby

Tlumočnické služby jsou terénní, popřípadě ambulantní služby poskytované osobám s poruchami komunikace způsobenými především smyslovým postižením, které zamezuje běžné komunikaci s okolím bez pomoci jiné fyzické osoby. Služba obsahuje zprostředkování kontaktu se společenským prostředím a pomoc při uplatňování práv a oprávněných zájmů. Tlumočnické služby jsou poskytovány bez úhrady.

#### Azylové domy

Azylové domy poskytují pobytové služby na přechodnou dobu osobám v nepříznivé sociální situaci spojené se ztrátou bydlení. Služba obsahuje poskytnutí stravy nebo pomoc při zajištění stravy, poskytnutí ubytování a pomoc při uplatňování práv a oprávněných zájmů. Služba se poskytuje za úhradu.

#### Domy na půl cesty

Domy na půl cesty poskytují pobytové služby zpravidla pro osoby do 26 let věku, které po dosažení zletilosti opouštějí školská zařízení pro výkon ústavní nebo ochranné výchovy, popřípadě pro osoby z jiných zařízení pro péči o děti a mládež, a pro osoby, které jsou propuštěny z výkonu trestu odnětí svobody nebo ochranné léčby. Způsob poskytování sociálních služeb v těchto zařízeních je přizpůsoben specifickým potřebám těchto osob. Služba obsahuje činnosti poskytnutí ubytování, zprostředkování kontaktu se společenským prostředím, sociálně terapeutické činnosti a pomoc při uplatňování práv a oprávněných zájmů. Služba se poskytuje za úhradu.

#### Kontaktní centra

Kontaktní centra jsou nízkoprahová zařízení poskytující ambulantní, popřípadě terénní služby osobám ohroženým závislostí na návykových látkách. Cílem služby je minimalizovat sociální a zdravotní rizika spojená se zneužíváním návykových látek. Služba obsahuje sociálně terapeutické činnosti, pomoc při uplatňování práv a oprávněných zájmů a poskytnutí podmínek pro osobní hygienu. Služba se poskytuje bez úhrady.

#### Krizová pomoc

Krizová pomoc je terénní, ambulantní nebo pobytová služba na přechodnou dobu poskytovaná osobám, které se nacházejí v situaci ohrožení zdraví nebo života, kdy přechodně nemohou řešit svojí nepříznivou situaci vlastními silami. Služba obsahuje poskytnutí ubytování, poskytnutí stravy nebo pomoc při zajištění



stravy, sociálně terapeutické činnosti a pomoc při uplatňování práv a oprávněných zájmů. Služba se poskytuje bez úhrady.

#### Intervenční centra

Intervenční centra poskytují pomoc osobám ohroženým domácím násilím. Na základě zákonné povinnosti kontaktují osobu ohroženou, a to nejpozději do 48 hodin od doručení kopie úředního záznamu o vykazání ze společného obydlí. Služba obsahuje sociálně terapeutické činnosti a pomoc při uplatňování práv a oprávněných zájmů. Pokud je poskytována formou pobytových služeb obsahuje poskytnutí ubytování, poskytnutí stravy nebo pomoc při zajištění stravy. Součástí služby je zajištění spolupráce mezi intervenčními centry, poskytovateli jiných sociálních služeb, OSPOD, obcemi, útvary Policie ČR a obecní policie, jakož i ostatními orgány veřejné správy. Služba se poskytuje bez úhrady.

#### Nízkoprahová denní centra

Nízkoprahová denní centra poskytují ambulantní služby, popřípadě terénní služby pro osoby bez přístřeší. Služba obsahuje pomoc při osobní hygieně nebo poskytnutí podmínek pro osobní hygienu, poskytnutí stravy nebo pomoc při zajištění stravy, pomoc při uplatňování práv a oprávněných zájmů. V nízkoprahových denních centrech hradí osoby úhradu za stravu ve výši stanovené poskytovatelem.

#### Nízkoprahová zařízení pro děti a mládež

Nízkoprahová zařízení pro děti a mládež poskytují ambulantní, popřípadě terénní služby dětem a mládeži ohroženým sociálním vyloučením. Služba je určena dětem ve věku od 6 do 26 let ohroženým společensky nežádoucími jevy. Cílem služby je zlepšit kvalitu jejich života předcházením nebo snížením sociálních a zdravotních rizik souvisejících s jejich způsobem života, umožnit jim lépe se orientovat v jejich sociálním prostředí a vytvářet podmínky, aby v případě zájmu mohli řešit svoji nepříznivou sociální situaci. Služba může být poskytována osobám anonymně. Služba obsahuje výchovné, vzdělávací a aktivizační činnosti, zprostředkování kontaktu se společenským prostředím, sociálně terapeutické činnosti a pomoc při uplatňování práv a oprávněných zájmů. Služba se poskytuje bez úhrady.

#### Noclehárny

Noclehárny poskytují ambulantní služby osobám bez přístřeší, které mají zájem o využití hygienického zařízení a přenocování. Služba obsahuje pomoc při osobní hygieně nebo poskytnutí podmínek pro osobní hygienu, poskytnutí přenocování. Služba se poskytuje za úhradu ve výši stanovené poskytovatelem.

#### Služby následné péče

Služby následné péče jsou ambulantní nebo pobytové služby poskytované osobám s chronickým duševním onemocněním a osobám závislým na návykových látkách, které absolvovaly ústavní léčbu ve zdravotnickém zařízení, absolvovaly ambulantní léčbu nebo se jí podrobují, nebo osobám, které abstínují. Služba obsahuje sociálně terapeutické činnosti, zprostředkování kontaktu se společenským prostředím pomoc při uplatňování práv a oprávněných zájmů. Služba se poskytuje bez úhrady.

#### Sociálně aktivizační služby pro rodiny s dětmi

Sociálně aktivizační služby pro rodiny s dětmi jsou terénní, popřípadě ambulantní služby poskytované rodině s dítětem, u kterého existují rizika ohrožení jeho vývoje, nebo je jeho vývoj ohrožen v důsledku dopadů dlouhodobě obtížné krizové sociální situace, kterou rodiče nedokáží sami bez pomoci překonat a u kterého existují další rizika ohrožení jeho vývoje. Služba obsahuje výchovné, vzdělávací a aktivizační činnosti, zprostředkování kontaktu se společenským prostředím, sociálně terapeutické činnosti a pomoc při uplatňování práv a oprávněných zájmů. Služba se poskytuje bez úhrady.



#### Sociálně aktivizační služby pro seniory a osoby se zdravotním postižením

Sociálně aktivizační služby pro seniory a osoby se zdravotním postižením jsou ambulantní, popřípadě terénní služby poskytované osobám v důchodovém věku nebo osobám se zdravotním postižením ohroženým sociálním vyloučením. Služba obsahuje zprostředkování kontaktu se společenským prostředím, terapeutické činnosti a pomoc při prosazování práv a zájmů. Služba se poskytuje bez úhrady.

#### Sociálně terapeutické dílny

Sociálně terapeutické dílny jsou ambulantní služby poskytované osobám se sníženou soběstačností z důvodu zdravotního postižení, které nejsou z tohoto důvodu umístitelné na otevřeném ani chráněném trhu práce. Jejich účelem je dlouhodobá a pravidelná podpora zdokonalování pracovních návyků a dovedností prostřednictvím pracovní terapie. Služba obsahuje činnosti pomoc při osobní hygieně nebo poskytnutí podmínek pro osobní hygienu, poskytnutí stravy nebo pomoc při zajištění stravy, nácvik dovedností pro zvládání péče o vlastní osobu, soběstačnosti a dalších činností vedoucích k sociálnímu začlenění a podpora vytváření a zdokonalování základních pracovních návyků a dovedností. Služba se poskytuje za úhradu.

#### Terapeutické komunity

Terapeutické komunity poskytují pobytové služby i na přechodnou dobu pro osoby závislé na návykových látkách nebo osoby s chronickým duševním onemocněním, které mají zájem o začlenění do běžného života. Služba obsahuje činnosti poskytnutí stravy, poskytnutí ubytování, zprostředkování kontaktu se společenským prostředím, sociálně terapeutické činnosti a pomoc při uplatňování práv a oprávněných zájmů. Služba se poskytuje za úhradu.

#### Terénní programy

Terénní programy jsou služby poskytované osobám, které vedou nebo jsou ohroženy rizikovým způsobem života nebo jsou tímto způsobem života ohroženy. Služba je určena pro problémové skupiny osob, uživatele návykových látek a omamných psychotropních látek, osoby bez přístřeší, osoby žijící v sociálně vyloučených komunitách a jiné sociálně ohrožené skupiny. Cílem služby je tyto osoby vyhledávat a minimalizovat rizika jejich způsobu života. Služba může být poskytována osobám anonymně. Služba obsahuje zprostředkování kontaktu se společenským prostředím a pomoc při uplatňování práv a oprávněných zájmů. Služba se poskytuje bez úhrady.

#### Sociální rehabilitace

Jedná se o soubor specifických činností směřujících k dosažení samostatnosti, nezávislosti a soběstačnosti osob, a to rozvojem jejich specifických schopností a dovedností, posilováním návyků a nácvikem výkonu běžných činností pro samostatný život. Sociální rehabilitace se poskytuje formou terénních a ambulantních služeb, nebo formou pobytových služeb poskytovaných v centrech sociálně rehabilitačních služeb. Terénní a ambulantní služba obsahuje činnosti nácvik dovedností pro zvládání péče o vlastní osobu, soběstačnosti a dalších činností vedoucích k sociálnímu začlenění, zprostředkování kontaktu se společenským prostředím, výchovné, vzdělávací a aktivizační činnosti a pomoc při uplatňování práv a oprávněných zájmů. Forma pobytové služby v centrech sociálně rehabilitačních služeb obsahuje poskytnutí ubytování a stravy, pomoc při osobní hygieně nebo poskytnutí podmínek pro osobní hygienu, nácvik dovedností pro zvládání péče o vlastní osobu, soběstačnosti a dalších činností vedoucích k sociálnímu začlenění, zprostředkování kontaktu se společenským prostředím, výchovné, vzdělávací a aktivizační činnosti a pomoc při uplatňování práv a oprávněných zájmů. Služba se poskytuje za úhradu.





## 2.2.2 Poskytovatelé sociálních služeb

### Kdo sociální služby poskytuje:

- » Obce a kraje dbají na vytváření vhodných podmínek pro rozvoj sociálních služeb, zejména zjišťováním skutečných potřeb lidí a zdrojů k jejich uspokojení; kromě toho sami zřizují organizace poskytující sociální služby.
- » Nestátní neziskové organizace a fyzické osoby, které nabízejí široké spektrum služeb, jsou rovněž významnými poskytovateli sociálních služeb.
- » Ministerstvo práce a sociálních věcí je zřizovatelem pěti specializovaných ústavů sociální péče.

## Poskytovatelé sociálních služeb na území ORP Kaplice

### Služby se sídlem na území SO ORP Kaplice

#### Domovy pro seniory

Domov pro seniory Kaplice	Domov pro seniory Kaplice (Míru 366, Kaplice, 382 41 Kaplice 1)
---------------------------	---

#### Odborné sociální poradenství

ICOS Český Krumlov, o.p.s.	Bezplatné právní poradenství (Náměstí 70, Kaplice, 382 41 Kaplice 1)
----------------------------	--

#### Nízkoprahová zařízení pro děti a mládež

Charita Kaplice	Nízkoprahové zařízení pro děti a mládež DéDěčko (Dolní Dvořiště 171, 382 72 Dolní Dvořiště)
	Nízkoprahové zařízení pro děti a mládež Molo (Družstevní 596, 382 32 Velešín)
	Nízkoprahové zařízení pro děti a mládež Depo (Horská 740, Kaplice, 382 41 Kaplice 1)

#### Pečovatelská služba

Charita Kaplice	Charitní pečovatelská služba (Strahovská 256, 382 32 Velešín)
-----------------	---

#### Sociální rehabilitace

Charita Kaplice	Sociální rehabilitace Tolerance (Kostelní 128, Kaplice, 382 41 Kaplice 1)
-----------------	---

### Domov pro seniory Kaplice

Domov pro seniory Kaplice je příspěvková organizace zřízená Jihočeským krajem. Nachází se ve městě Kaplice. Domov poskytuje registrovanou službu pro 54 dospělých občanů se zdravotním postižením a seniorům s dolní věkovou hranicí 55 let:

Posláním Domova pro seniory Kaplice je poskytovat podporu a pomoc seniorům a osobám se zdravotním postižením, kteří pro změny zdravotního stavu nebo nemoci potřebují komplexní péči, která jim nemůže být zajištěna v jejich domácnosti za pomoci rodiny, či terénních nebo ambulantních sociálních služeb.

Poskytování sociální služby je přizpůsoben individuálním potřebám a přáním uživatelů při zachování a respektování jejich důstojnosti a základních lidských práv. Zaměstnanci Domova působí na uživatele aktivně, podporují jejich dosavadní způsob života s udržením či rozvíjením sociálních kontaktů, ať již s jejich přirozeným sociálním prostředím (rodinou), či místním společenstvím.





#### Cílová skupina

Domov pro seniory je určen seniorům a osobám se zdravotním postižením od 55 let věku,

- » kteří z důvodu svého zdravotního stavu či nemoci nemohou zůstat v domácím prostředí sami, za pomoci rodiny nebo za pomoci terénních či ambulantních sociálních služeb,
- » kteří potřebují vzhledem ke svému zdravotnímu stavu občasnou nebo stálou ošetrovatelskou péči,
- » kteří jsou převážně nebo úplně závislí na podpoře nebo pomoci jiné osoby ve všech základních životních potřebách.

#### Základní činnosti

- » poskytnutí ubytování, úklid, praní a drobné opravy ložního a osobního prádla, žehlení,
- » poskytnutí celodenní stravy, která odpovídá věku, zásadám racionální výživy a potřebám dietního stravování, pomoc při podávání jídla,
- » pomoc při osobní hygieně, nebo poskytnutí podmínek pro osobní hygienu,
- » pomoc při zvládání běžných úkonů péče o vlastní osobu,
- » zprostředkování kontaktu se společenským prostředím,
- » výchovné, vzdělávací a aktivizační činnosti,
- » pomoc při uplatňování práv, oprávněných zájmů a při obstarávání osobních záležitostí.

#### Další zajišťované služby:

zdravotně-ošetrovatelská péče; sociální péče; fakultativní služby

#### Kontakt:

Domov pro seniory Kaplice

Míru 366

382 41 Kaplice

Tel.: +420 602 193 210

E-mail: reditel@domovkaplice.cz



## ICOS Český Krumlov, o.p.s.

Nezisková organizace ICOS Český Krumlov byla založena v roce 2000. Prvních třináct let fungovala jak občanské sdružení, od roku 2014 jako obecně prospěšná společnost pod názvem ICOS Český Krumlov, o.p.s.

Posláním je zvyšovat kvalitu života obyvatel regionu a dostupnost sociálních a návazných služeb.

Hlavní předmět činnosti ICOS:

Zajištění služeb a programů, které usnadňují důstojný a plnohodnotný život ohroženým dětem a mladistvým, rodinám s dětmi, seniorům, lidem se zdravotním postižením, a lidem v tíživé životní situaci, kterou nemohou řešit bez pomoci druhých.

Zároveň se organizace věnuje podpoře systémového rozvoje regionu se zaměřením na rozvoj sociálních služeb a neziskových organizací, a to především na území regionu jižních Čech s důrazem na českokrumlovský region.

Kontakt:

ICOS Český Krumlov, o.p.s.

5. Května 251, Plešivec

381 01 Český Krumlov

Tel.: 380 712 202

E-mail: icos@krumlov.cz

## Bezplatné právní poradenství

Posláním poradny je bezplatně, nestranně a individuálně hledat účinná řešení a pomáhat lidem v nepříznivé sociální situaci. Poskytuje rady, informace, emoční podporu a aktivní pomoc. Snaží se o zvyšování samostatnosti a informovanosti lidí ohrožených sociálním vyloučením a o jejich začleňování do společnosti. Usiluje o to, aby uživatelé zvýšili své právní vědomí a tím možnost svou situaci řešit sami. Cílem služby je podpořit osoby v nepříznivé sociální situaci tak, aby mohly svou situaci řešit samy za pomoci odborného poradce, a to prostřednictvím emoční podpory, rad, informací a případné další pomoci. Podpořit osoby při zvyšování a orientaci ve vlastních právech a povinnostech.

Služby Bezplatné právní poradny zahrnují:

- Základní sociální poradenství - poskytování rad a informací
- Odborné sociální poradenství - pomoc s pochopením sociální situace jednotlivce nebo rodiny, provázení jednotlivými fázemi krize, poskytování rad a informací - využívání právních informací, sestavování dokumentů dle poskytovaných oblastí, případně konzultace se spolupracujícím právníkem.

Služba Odborné Sociální poradenství obsahuje dle zákona č. 108/2006 Sb. tyto základní činnosti: zprostředkování kontaktu se společenským prostředím, sociálně terapeutické činnosti, pomoc při uplatňování práv, oprávněných zájmů a při obstarávání osobních záležitostí.

Odborné sociální poradenství je poskytováno jako bezplatné poradenství, převážně v těchto oblastech:

1. Občanské právo - např. nájem a pronájem, spotřebitelská problematika...
2. Finanční, dluhová a rozpočtová problematika - např. rodinné rozpočty, splátkové kalendáře, exekuce, „osobní bankrot“...
3. Pracovní právo - např. pracovní smlouvy, ukončení pracovního poměru, nárok na dovolenou...
4. Rodinné právo - např. vztahy mezi rodiči a dětmi, úprava poměrů k nezletilým dětem, výživné, úprava styku rodiče s dítětem, rozvodové a porozvodové spory...
5. Správní právo - nesprávné rozhodování úřadů, pracovníků úřadů aj.
6. Sociální systém – jaké existují dávky pro nízkopříjmové rodiny a jednotlivce
7. Lidská práva



Oblasti z problematiky, které v poradně sociální pracovníci neřeší: oblast vlastnického práva, kupních smluv a majetkoprávních vztahů.

Poradenství funguje na 6 pobočkách. V Českém Krumlově, Větrní, Kaplici, Trhových Svinech a Nových Hradech a ve Vyšším Brodě.

Kontakt:

Poskytovatel: ICOS Český Krumlov, o.p.s.

Pobočka poradny Kaplice

Náměstí 70, 382 41 Kaplice

Tel.: +420 774 110 124

Email: pravni.poradenstvi@krumlov.cz

### Charita Kaplice

Posláním organizace je zajišťovat kvalitní a dostupné sociální služby ve správním obvodu obce s rozšířenou působností Kaplice a podílet se na rozvoji občanské společnosti v regionu. Charita Kaplice poskytuje sociální služby: pečovatelská služba, sociální rehabilitace a nízkoprahová zařízení pro děti a mládež. Cílovou skupinou sociálních služeb Charity Kaplice jsou senioři, osoby se zdravotním postižením a děti a mládež zasažené či ohrožené nežádoucími společenskými jevy.

Hodnoty Charity Kaplice:

1. Odbornost
2. Profesionalita
3. Transparentnost a zdravé finance
4. Zodpovědnost a loajalita
5. Partnerství

Kontakt:

Charita Kaplice

Náměstí 42, Kaplice, 382 41

Tel.: +420 731 604 509

E-mail: ivana.zackova@kaplice.charita.cz

### Nízkoprahové zařízení pro děti a mládež DéDěčko

Posláním Nízkoprahového zařízení pro děti a mládež DéDěčko (dále jen NZDM DéDěčko) je nabízet jim pomoc a bezpečný prostor a omezit tak negativní vliv prostředí, ve kterém žijí. Snažit se poskytovat informace, individuální podporu a řešit jejich nelehké životní situace např. rozpad rodinných vazeb, problémy ve škole, složité situace mezi vrstevníky, nabídnout smysluplné využití volného času apod. Tím usilovat a pozitivně ovlivňovat jejich životní styl a hodnoty se zaměřením na jejich potřeby a přání.

NZDM DéDěčko je určeno dětem, dospívajícím a mladým lidem, kteří:

- jsou ve věku 6 – 18 let
- jsou ohroženi společensky nežádoucími jevy a zažívají nepříznivé situace:
  - » Konfliktní společenské situace – šikana, kriminalita, vandalismus, násilné projevy, záškoláctví, útoky z domova, narušené rodinné, partnerské, vrstevnické vztahy, užívání návykových látek, vyhraněný životní styl (Emo styl, sekty, hooligans, fašismus, nacismus apod.), rasismus, pohlavní zneužívání, domácí násilí.
  - » Obtížné životní události – rozpad rodiny, rozpad vlastních partnerských vztahů, partnerské problémy, sexualita, těhotenství, problémy s volbou školy a povolání, selhávání ve škole.
  - » Omezující životní podmínky – neschopnost adaptace, neschopnost navázání vztahů, absence zájmů, pasivní životní stereotypy.



**Kontakt:**

Poskytovatel: Charita Kaplice, Náměstí 42, 382 41 Kaplice  
Nízkoprahové zařízení pro děti a mládež DéDěčko  
Dolní Dvořiště 171, 382 72 Dolní Dvořiště  
Tel.: +420 734 435 181  
E-mail: lucie.matusova@charitakaplice.cz

**Nízkoprahové zařízení pro děti a mládež Molo**

NZDM Molo je určeno dětem, dospívajícím a mladým lidem (dále jen uživatelé), kteří:

- jsou ve věku 10 - 22 let
- jsou ohroženy společensky nežádoucími jevy a zažívají nepříznivé situace:
  - » Konfliktní společenské situace – šikana, kriminalita, vandalismus, násilné projevy, záškoláctví, útoky z domova, narušené rodinné, partnerské, vrstevnické vztahy, užívání návykových látek, vyhraněný životní styl (Emo styl, sekty, hooligans, fašismus, nacismus apod.), rasismus, pohlavní zneužívání, domácí násilí.
  - » Obtížné životní události – rozpad rodiny, rozpad vlastních partnerských vztahů, partnerské problémy, sexualita, těhotenství, problémy s volbou školy a povolání, selhávání ve škole.
  - » Omezující životní podmínky – neschopnost adaptace, neschopnost navázání vztahů, absence zájmů, pasivní životní stereotypy.

**Kontakt:**

Poskytovatel: Charita Kaplice, Náměstí 42, 382 41 Kaplice  
Nízkoprahové zařízení pro děti a mládež Molo  
Družstevní 596, 382 32 Velešín  
Tel.: +420 734 435 181  
E-mail: lucie.matusova@kaplice.charita.cz

**Nízkoprahové zařízení pro děti a mládež Depo**

Posláním Nízkoprahového zařízení pro děti a mládež Depo (dále jen NZDM Depo) je nabízet jim pomoc a bezpečný prostor a omezit tak negativní vliv prostředí, ve kterém žijí. Snažit se poskytovat informace, individuální podporu a řešit jejich nelehké životní situace např. rozpad rodinných vazeb, problémy ve škole, složité situace mezi vrstevníky, nabídnout smysluplné využití volného času apod. Tím usilovat a pozitivně ovlivňovat jejich životní styl a hodnoty se zaměřením na jejich potřeby a přání.

Pro koho tu jsme:

NZDM Depo je určeno dětem, dospívajícím a mladým lidem, kteří:

- jsou ve věku 11 - 20 let
- jsou ohroženy společensky nežádoucími jevy a zažívají nepříznivé situace:
  - » Konfliktní společenské situace – šikana, kriminalita, vandalismus, násilné projevy, záškoláctví, útoky z domova, narušené rodinné, partnerské, vrstevnické vztahy, užívání návykových látek, vyhraněný životní styl (Emo styl, sekty, hooligans, fašismus, nacismus apod.), rasismus, pohlavní zneužívání, domácí násilí.
  - » Obtížné životní události – rozpad rodiny, rozpad vlastních partnerských vztahů, partnerské problémy, sexualita, těhotenství, problémy s volbou školy a povolání, selhávání ve škole.
  - » Omezující životní podmínky – neschopnost adaptace, neschopnost navázání vztahů, absence zájmů, pasivní životní stereotypy.

**Kontakt:**

Poskytovatel: Charita Kaplice, Náměstí 42, 382 41 Kaplice  
Nízkoprahové zařízení pro děti a mládež Depo  
Horská 740, 382 41 Kaplice  
Tel.: +420 734 435 181  
E-mail: lucie.matusova@kaplice.charita.cz





## Charitní pečovatelská služba

Posláním Charitní pečovatelské služby je poskytovat pomoc a podporu lidem, kteří mají sníženou soběstačnost z důvodu věku, nemoci či zdravotního postižení tak, aby mohli i nadále setrvat ve svém domácím prostředí, žít důstojně a zapojovat se do běžného života společnosti. Tato pomoc je určena těm, kteří z výše uvedených důvodů potřebují pomoc či podporu jiné fyzické osoby při obstarávání nutných prací v domácnosti a zajišťování dalších důležitých životních potřeb (jako je např. poskytnutí stravy, pomoc při hygieně, pomoc při přípravě jídla a pití apod.).

Služba je poskytována terénní formou v domácnosti uživatelů a je určena obyvatelům města Kaplice, Velešín a okolních obcí.

### Cíle:

- » Dosáhnout toho, aby uživatel/ka setrval/a ve svém domácím prostředí.
- » Podporovat uživatele/ku v udržení si soběstačnosti.

Cílovou skupinou jsou senioři (nad 65 let) a zdravotně znevýhodnění lidé (od 18 let), kteří se z důvodu věku, chronického onemocnění nebo zdravotního postižení nemohou postarat sami o sebe, svou domácnost nebo si zajistit běžné potřeby a vyřídit obvyklé záležitosti.

Do cílové skupiny spadají také rodiny s dětmi do 4 let věku (pokud se v rodině narodily současně 3 a více dětí), jejichž situace vyžaduje dočasnou pomoci jiné fyzické osoby.

### Kontakt:

Charitní pečovatelská služba  
Strahovská 256, 382 32 Velešín  
Tel: +420 731 604 402  
E-mail: [chps@charitakaplice.cz](mailto:chps@charitakaplice.cz)  
Sociální rehabilitace Tolerance

Posláním Sociální rehabilitace Tolerance je osobám se zdravotním postižením poskytnout:

- » pomoc, podporu a potřebné informace při řešení situací vyplývajících z jejich zdravotního postižení v bezpečném prostoru a v důstojném prostředí, ve kterém mohou nacvičovat a rozvíjet praktické schopnosti a dovednosti tak, aby byli schopni se o sebe postarat v běžném životě
- » rovnocenný přístup, který jim pomůže získat zdravé sebevědomí a najít si místo v životě ve společnosti.

Jedná se o praktické nacvičování rozvíjející takové schopnosti a dovednosti klientů, které je připraví na samostatný a nezávislý život, (např. trénování běžných domácích prací, nakupování a placení). Trénování komunikačních dovedností, aby klienti dokázali vyjadřovat a formulovat své vlastní názory, myšlenky, přání a potřeby kultivovaně a srozumitelně. Posilování zodpovědnosti klientů, aby byli schopni žít jako ostatní lidé v běžném životě, aby byli schopni zvládat každodenní situace, se kterými se setkají.

### Cíle:

- » uživatel není ohrožen sociálním vyloučením
- » uživatel je samostatnější v běžném životě
- » uživatel udržuje a zvyšuje své schopnosti a dovednosti vedoucí k samostatnějšímu životu
- » uživatel ví, kam a jak se má obrátit o potřebnou pomoc a informace

### Cílová skupina:

Cílovou skupinou klientů jsou osoby se zdravotním postižením, konkrétně:

- » osoby s lehkým a středně těžkým mentálním postižením, případně s přidruženým tělesným postižením a





- » osoby s chronickým duševním onemocněním,  
které zároveň:
  - » zvládají běžnou péči o vlastní osobu (mobilita bez asistence, osobní hygiena a samostatné stravování)
  - » jsou ve věku 16 – 80 let.

Současně je sociální služba určena těm osobám, které se ocitají v následujících nepříznivých sociálních situacích:

- » Osoba není plně samostatná, v některých oblastech života je závislá na pomoci a péči druhých
- » Osoba nezná, nerozumí společenským normám, a tudíž dle nich nejedná
- » Osoba je ohrožena sociálním vyloučením
- » Osoba nemá uplatnění na trhu práce a chybí jí pracovní návyky
- » Osoba netráví smysluplně svůj volný čas, neumí si naplánovat den, chybí režim
- » Osoba nezná, a tudíž nebrání svá práva a může být vystavena riziku zneužití
- » Osoba je vystavena negativnímu hodnocení veřejností
- » Osoba nemá přístup k informacím a dostupným zdrojům
- » Osoba neví kde, komu a jak si říkat o pomoc, když ji potřebuje.

Sociální rehabilitace Tolerance Kaplice je poskytována ve formě ambulantní a terénní.

Kontakt:

Sociální rehabilitace Tolerance

Kostelní 128, Kaplice, 382 41 Kaplice

Tel.: +420 731 604 507

E-mail: [stepanka.faflova@kaplice.charita.cz](mailto:stepanka.faflova@kaplice.charita.cz)



## Služby v dojezdové vzdálenosti, které mohou využívat lidé z ORP Kaplice - Českokrumlovsko

### Azylové domy

Název poskytovatele: Město Český Krumlov

Zařízení poskytovatele: Centrum Kamínek (Plešivecké náměstí 75, Plešivec, 381 01 Český Krumlov 1)

Formy poskytování sociálních služeb: pobytové

Cílová skupina klientů:

- oběti domácího násilí
- osoby bez přístřeší
- osoby v krizi

Věková kategorie klientů:

- děti předškolního věku (1 - 6 let)
- mladší děti (7 – 10 let)
- starší děti (11 – 15 let)
- dorost (16 – 18 let)
- mladí dospělí (19 – 26 let)
- dospělí (27 – 64 let)
- děti kojeneckého věku (do 1 roku)

### Domovy pro seniory

Název poskytovatele: Czech one Prague s.r.o.

Zařízení poskytovatele: Czech one Prague - Dům pro seniory Wágnerka (Nad Nemocnicí 153, Horní Brána, 381 01 Český Krumlov 1)

Formy poskytování sociálních služeb: pobytové

Cílová skupina klientů:

- osoby s jiným zdravotním postižením
- senioři

Věková kategorie klientů:

- starší 45 let

Název poskytovatele: Domov důchodců Horní Planá

Zařízení poskytovatele: Domov důchodců Horní Planá (Komenského 6, 382 26 Horní Planá)

Formy poskytování sociálních služeb: pobytové

Cílová skupina klientů: osoby se zdravotním postižením

- senioři

Věková kategorie klientů:

- Od 50 let věku

### Domovy na půl cesty

Název poskytovatele: Město Český Krumlov

Zařízení poskytovatele: Centrum Kamínek (Vyšný 39, 381 01 Český Krumlov 1)

Formy poskytování sociálních služeb: pobytové

Cílová skupina klientů:

- osoby do 26 let věku opouštějící školská zařízení pro výkon ústavní péče

Věková kategorie klientů:

- mladí dospělí (19 – 26 let)



### Nízkoprahová zařízení pro děti a mládež

Název poskytovatele: Centrum pro pomoc dětem a mládeži o.p.s.

Zařízení poskytovatele: Nízkoprahový klub pro děti a mládež Bouda (T. G. Masaryka 114, Latrán, 381 01 Český Krumlov 1)

NZDM na „Míru“ (Lipová 161, Domoradice, 381 01 Český Krumlov 1)

Formy poskytování sociálních služeb: ambulantní, terénní

Cílová skupina klientů:

- děti a mládež ve věku od 6 do 26 let ohrožené společensky nežádoucími jevy
- osoby v krizi
- osoby žijící v sociálně vyloučených komunitách
- osoby, které vedou rizikový způsob života nebo jsou tímto způsobem života ohroženy
- etnické menšiny

Věková kategorie klientů:

- mladší děti (7 – 10 let)
- starší děti (11 – 15 let)
- dorost (16 – 18 let)
- mladí dospělí (19 – 26 let)

Název poskytovatele: KoCeRo - komunitní centrum Rovnost o.p.s.

Zařízení poskytovatele:

Nízkoprahové zařízení pro děti a mládež AUTOŠKOLA (Hřbitovní 425, Horní Brána, 381 01 Č. Krumlov 1)

Nízkoprahové zařízení pro děti a mládež AUTOŠKOLA (Vyšehrad 182, Nádražní Předměstí, 381 01 Český Krumlov 1)

Nízkoprahové zařízení pro děti a mládež AUTOŠKOLA (Šumavská 1, 382 11 Větřní)

Nízkoprahové zařízení pro děti a mládež AUTOŠKOLA (Rožmberská 46, 382 11 Větřní)

Formy poskytování sociálních služeb: ambulantní

Cílová skupina klientů:

- děti a mládež ve věku od 6 do 26 let ohrožené společensky nežádoucími jevy
- etnické menšiny

Věková kategorie klientů:

- 6 - 26 let

### Odborné sociální poradenství

Název poskytovatele: ICOS Český Krumlov, o.p. s.

Zařízení poskytovatele: BEZPLATNÁ PORADNA MEZI PARAGRAFY (5. května 251, Plešivec, 381 01 Český Krumlov 1)

Formy poskytování sociálních služeb: ambulantní

Cílová skupina klientů:

- děti a mládež ve věku od 6 do 26 let ohrožené společensky nežádoucími jevy
- imigranti a azylanti
- oběti domácího násilí
- oběti trestné činnosti
- osoby bez přístřeší
- osoby do 26 let věku opouštějící školská zařízení pro výkon ústavní péče
- osoby ohrožené závislostí nebo závislé na návykových látkách
- osoby s jiným zdravotním postižením





- osoby s kombinovaným postižením
- osoby s mentálním postižením
- osoby s tělesným postižením
- osoby se sluchovým postižením
- osoby se zdravotním postižením
- osoby v krizi
- osoby žijící v sociálně vyloučených komunitách
- osoby, které vedou rizikový způsob života nebo jsou tímto způsobem života ohroženy
- pachatelé trestné činnosti
- rodiny s dítětem/děťmi
- senioři
- etnické menšiny

Název poskytovatele: Jihočeské centrum pro zdravotně postižené a seniory o.p.s.

Zařízení poskytovatele: Jihočeské centrum pro zdravotně postižené a seniory o.p.s., pracoviště Český Krumlov (Za Tiskárnou 588, Horní Brána, 381 01 Český Krumlov 1)

Formy poskytování sociálních služeb: ambulantní

Cílová skupina klientů:

- osoby se zdravotním postižením
- senioři

Věková kategorie klientů:

- mladí dospělí (19 – 26 let)
- dospělí (27 – 64 let)
- mladší senioři (65 – 80 let)
- starší senioři (nad 80 let)

Název poskytovatele: THEIA - krizové centrum o.p.s.

Zařízení poskytovatele: THEIA - Odborná pomoc Český Krumlov (Kaplická 439, Horní Brána, 381 01 Český Krumlov 1)

Formy poskytování sociálních služeb: ambulantní

Cílová skupina klientů:

- děti a mládež ve věku od 6 do 26 let ohrožené společensky nežádoucími jevy
- oběti domácího násilí
- oběti obchodu s lidmi
- oběti trestné činnosti
- osoby komerčně zneužívané
- osoby v krizi
- rodiny s dítětem/děťmi
- senioři

Věková kategorie klientů:

- bez omezení věku

### Osobní asistence

Název poskytovatele: ICOS Český Krumlov, o.p. s.

Zařízení poskytovatele: Osobní asistence Český Krumlov (Urbinská 187, Domoradice, 381 01 Český Krumlov 1)

Formy poskytování sociálních služeb: terénní

Cílová skupina klientů:





- osoby se zdravotním postižením
- senioři

Věková kategorie klientů:

- děti předškolního věku (1 - 6 let)
- mladší děti (7 – 10 let)
- starší děti (11 – 15 let)
- dorost (16 – 18 let)
- mladí dospělí (19 – 26 let)
- dospělí (27 – 64 let)
- mladší senioři (65 – 80 let)
- starší senioři (nad 80 let)

#### Sociálně aktivizační služby pro rodiny s dětmi

Název poskytovatele: ICOS Český Krumlov, o.p. s.

Zařízení poskytovatele: PODPORA RODIN A DĚTÍ V OHROŽENÍ (Urbinská 184, Domoradice, 381 01 Český Krumlov 1)

Formy poskytování sociálních služeb: ambulantní, terénní

Cílová skupina klientů:

- děti a mládež ve věku od 6 do 26 let ohrožené společensky nežádoucími jevy
- rodiny s dítětem/děťmi

Věková kategorie klientů:

- bez omezení věku

#### Sociálně terapeutické dílny

Název poskytovatele: FOKUS České Budějovice, z.ú.

Zařízení poskytovatele: Sociálně terapeutická dílna Fokus České Budějovice, středisko Český Krumlov (Nad Nemocnicí 424, Horní Brána, 381 01 Český Krumlov 1)

Sociálně terapeutická dílna FOKUS České Budějovice (Novohradská 1058/71, České Budějovice 6, 370 08 České Budějovice 8)

Formy poskytování sociálních služeb: ambulantní

Cílová skupina klientů:

- osoby s chronickým duševním onemocněním

Věková kategorie klientů:

- služba je poskytována lidem s duševním onemocněním od 18 let.

#### Terénní programy

Název poskytovatele: Centrum pro pomoc dětem a mládeži o.p.s.

Zařízení poskytovatele: Terénní program Viktorie (T. G. Masaryka 114, Latrán, 381 01 Český Krumlov)

Formy poskytování sociálních služeb: terénní

Cílová skupina klientů:

- oběti obchodu s lidmi
- osoby komerčně zneužívané
- osoby žijící v sociálně vyloučených komunitách
- osoby, které vedou rizikový způsob života nebo jsou tímto způsobem života ohroženy

Věková kategorie klientů:

- dorost (16 – 18 let)



- mladí dospělí (19 – 26 let)
- dospělí (27 – 64 let)

Název poskytovatele: Centrum pro pomoc dětem a mládeži o.p.s.

Zařízení poskytovatele: Streetwork pro města Český Krumlov a Kaplice (T. G. Masaryka 114, Latrán, 381 01 Český Krumlov 1)

Formy poskytování sociálních služeb: terénní

Cílová skupina klientů:

- děti a mládež ve věku od 6 do 26 let ohrožené společensky nežádoucími jevy
- osoby ohrožené závislostí nebo závislé na návykových látkách
- osoby, které vedou rizikový způsob života nebo jsou tímto způsobem života ohroženy

Věková kategorie klientů:

- bez omezení věku

#### Odlehčovací služby

Název poskytovatele: Sociální služby SOVY o.p.s.

Zařízení poskytovatele: Domy s pečovatelskou službou o.p.s. (Za Soudem 490, Plešivec, 381 01 Český Krumlov 1)

Formy poskytování sociálních služeb: pobytové, ambulantní

Cílová skupina klientů:

- osoby s tělesným postižením
- senioři

Věková kategorie klientů:

- mladí dospělí (19 – 26 let)
- dospělí (27 – 64 let)
- mladší senioři (65 – 80 let)
- starší senioři (nad 80 let)

#### Sociální rehabilitace

Název poskytovatele: FOKUS České Budějovice, z.ú.

Zařízení poskytovatele: Komunitní tým (Nad Nemocnicí 424, Horní Brána, 381 01 Český Krumlov 1)  
Komunitní tým (Novohradská 1058/71, České Budějovice 6, 370 08 České Budějovice 8)

Formy poskytování sociálních služeb: ambulantní, terénní

Cílová skupina klientů:

- osoby s chronickým duševním onemocněním

Věková kategorie klientů:

- Služba je poskytována lidem s duševním onemocněním od 16 let.

#### Tísňová péče

Název poskytovatele: Sociální služby SOVY o.p.s.

Zařízení poskytovatele: Domy s pečovatelskou službou o.p.s. (Vyšehradská 260, Nádražní Předměstí, 381 01 Český Krumlov 1)

Formy poskytování sociálních služeb: terénní

Cílová skupina klientů:

- osoby s tělesným postižením
- osoby se zdravotním postižením





Evropská unie  
Evropský sociální fond  
Operační program Zaměstnanost

- senioři

Věková kategorie klientů:

- mladí dospělí (19 – 26 let)
- dospělí (27 – 64 let)
- mladší senioři (65 – 80 let)
- starší senioři (nad 80 let)





## Služby v dojezdové vzdálenosti, které mohou využívat lidé z ORP Kaplice - Českobudějovicko

### Azylové domy

Název poskytovatele: Jeslová a azylová zařízení České Budějovice, příspěvková organizace

Zařízení poskytovatele: Azylový dům Filia (Nerudova 809/7, České Budějovice 3, 370 04 České Budějovice 4)

Formy poskytování sociálních služeb: pobytové

Cílová skupina klientů:

- oběti domácího násilí
- oběti trestné činnosti
- osoby bez přístřeší
- osoby v krizi

-rodiny s dítětem/děťmi

Věková kategorie klientů:

- děti předškolního věku (1 - 6 let)
- mladší děti (7 –10 let)
- starší děti (11 – 15 let)
- dorost (16 – 18 let)
- mladí dospělí (19 – 26 let)
- dospělí (27 – 64 let)
- děti kojeneckého věku (do 1 roku)

Název poskytovatele: Jeslová a azylová zařízení České Budějovice, příspěvková organizace

Zařízení poskytovatele: Azylový dům Filia (Nerudova 809/7, České Budějovice 3, 370 04 České Budějovice 4)

Formy poskytování sociálních služeb: pobytové

Cílová skupina klientů:

- oběti domácího násilí
- oběti trestné činnosti
- osoby bez přístřeší
- osoby v krizi

Věková kategorie klientů:

- mladí dospělí (19 – 26 let)
- dospělí (27 – 64 let)
- mladší senioři (65 – 80 let)

Název poskytovatele: Městská charita České Budějovice

Zařízení poskytovatele: Dům svatého Pavla (Riegrova 1901/32, České Budějovice 3, 370 01 České Budějovice 1)

Formy poskytování sociálních služeb: pobytové

Cílová skupina klientů:

- osoby bez přístřeší
- osoby v krizi

Věková kategorie klientů:

- muži od 18 let



### Domovy pro seniory

Název poskytovatele: Centrum sociálních služeb Staroměstská České Budějovice, příspěvková organizace

Zařízení poskytovatele: Centrum sociálních služeb Staroměstská České Budějovice, příspěvková organizace (Staroměstská 2469/27, České Budějovice 3, 370 04 České Budějovice 4)

Formy poskytování sociálních služeb: pobytové

Cílová skupina klientů:

- senioři

Věková kategorie klientů:

- od 65 let

Název poskytovatele: CSS Emausy s.r.o.

Zařízení poskytovatele: CSS Emausy (Lázeňská 2438/77, Dobrá Voda u Českých Budějovic, 373 16 Dobrá Voda u Č.Budějovic)

Formy poskytování sociálních služeb:

- pobytové

Cílová skupina klientů:

- senioři

Věková kategorie klientů:

- od 60 let věku

Název poskytovatele: Domov důchodců Dobrá Voda

Zařízení poskytovatele: Domov důchodců Dobrá Voda (Pod Lesem 1362/16, Dobrá Voda u Českých Budějovic, 373 16 Dobrá Voda u Č.Budějovic)

Formy poskytování sociálních služeb: pobytové

Cílová skupina klientů:

- osoby se zdravotním postižením

- senioři

Věková kategorie klientů:

- od 60 let věku

Název poskytovatele: Domov důchodců „U Zlatého kohouta“

Zařízení poskytovatele: Domov důchodců „U Zlatého kohouta“ (Zborovská 857, 373 41 Hluboká nad Vltavou)

Formy poskytování sociálních služeb: pobytové

Cílová skupina klientů:

- senioři

Věková kategorie klientů:

- od 60 let věku

Název poskytovatele: Domov pro seniory Horní Stropnice

Zařízení poskytovatele: Domov pro seniory Horní Stropnice (Dobrá Voda 54, Horní Stropnice, 374 01 Trhové Sviny)

Formy poskytování sociálních služeb: pobytové

Cílová skupina klientů:

- osoby se zdravotním postižením

- senioři

Věková kategorie klientů:

- dospělí od 60 let



Název poskytovatele: Domov pro seniory Hvízdal České Budějovice, příspěvková organizace  
Zařízení poskytovatele:  
Domov pro seniory Hvízdal České Budějovice, příspěvková organizace (U Hvízdala 1327/6, České Budějovice 2, 370 11 České Budějovice 11)  
Formy poskytování sociálních služeb: pobytové  
Cílová skupina klientů:  
- senioři  
Věková kategorie klientů:  
- od 65 let

Název poskytovatele: Domov pro seniory Chvalkov  
Zařízení poskytovatele: Domov pro seniory Chvalkov (Chvalkov 41, Čížkrajice, 374 01 Trhové Sviny)  
Formy poskytování sociálních služeb:  
- pobytové  
Cílová skupina klientů:  
- osoby se zdravotním postižením  
- senioři  
Věková kategorie klientů:  
- od 60 let

Název poskytovatele: Domov pro seniory Máj České Budějovice, příspěvková organizace  
Zařízení poskytovatele: Domov pro seniory Máj České Budějovice, příspěvková organizace (Větrná 731/13, České Budějovice 2, 370 05 České Budějovice 5)  
Domov pro seniory Máj České Budějovice, příspěvková organizace (Ant. Barcala 1252/4, České Budějovice 2, 370 05 České Budějovice 5)  
Formy poskytování sociálních služeb: pobytové  
Cílová skupina klientů:  
- osoby s chronickým onemocněním  
- osoby s kombinovaným postižením  
- senioři  
Věková kategorie klientů:  
- dospělí od 45 let

#### Denní stacionáře

Název poskytovatele: ARPIDA, centrum pro rehabilitaci osob se zdravotním postižením, z.ú.  
Zařízení poskytovatele: Denní stacionář pro osoby s tělesným a mentálním postižením v centru ARPIDA (U Hvízdala 1402/9, České Budějovice 2, 370 11 České Budějovice 11)  
Formy poskytování sociálních služeb: ambulantní  
Cílová skupina klientů:  
- osoby s kombinovaným postižením  
- osoby s tělesným postižením  
Věková kategorie klientů:  
- Od 6 do 40 let věku

Název poskytovatele: Centrum BAZALKA, o.p.s.  
Zařízení poskytovatele: Denní stacionář Centrum BAZALKA (U Jeslí 198/13, České Budějovice 4, 370 01 České Budějovice 1)





Formy poskytování sociálních služeb: ambulantní

Cílová skupina klientů:

- osoby s kombinovaným postižením
- osoby s mentálním postižením
- osoby se zdravotním postižením

Věková kategorie klientů:

- děti předškolního věku (1 - 6 let)
- mladší děti (7 –10 let)
- starší děti (11 – 15 let)
- dorost (16 – 18 let)
- mladí dospělí (19 – 26 let)

Název poskytovatele: Domov Libnič a Centrum sociálních služeb Empatie

Zařízení poskytovatele: Domov Libnič a Centrum sociálních služeb Empatie (Pražská tř. 489/88, České Budějovice 3, 370 04 České Budějovice 4)

Formy poskytování sociálních služeb: ambulantní

Cílová skupina klientů:

- osoby s kombinovaným postižením
- osoby s mentálním postižením

Věková kategorie klientů:

- od 6 do 50 let

Název poskytovatele: Domov pro seniory Máj České Budějovice, příspěvková organizace

Zařízení poskytovatele: Domov pro seniory Máj České Budějovice, příspěvková organizace (Tylova 13/9, České Budějovice 7, 370 01 České Budějovice 1)

Formy poskytování sociálních služeb: ambulantní

Cílová skupina klientů:

- osoby s chronickým duševním onemocněním
- osoby s chronickým onemocněním
- osoby s kombinovaným postižením
- osoby se zdravotním postižením
- senioři

Věková kategorie klientů:

- dospělí od 27 let

### Intervenční centra

Název poskytovatele: Diecézní charita České Budějovice

Zařízení poskytovatele: Intervenční centrum pro osoby ohrožené domácím násilím (Kanovnická 404/18, 370 01 České Budějovice 1)

Formy poskytování sociálních služeb: ambulantní, terénní

Cílová skupina klientů:

- oběti domácího násilí





### Krizová pomoc

Název poskytovatele: Krizové centrum pro děti a rodinu v Jihočeském kraji, z.ú.

Zařízení poskytovatele: Krizové centrum pro děti a rodinu v Jihočeském kraji, z.ú. (Jiráskovo nábř. 1549/10, České Budějovice 3, 370 04 České Budějovice 4)

Formy poskytování sociálních služeb: ambulantní, terénní

Cílová skupina klientů:

- děti a mládež ve věku od 6 do 26 let ohrožené společensky nežádoucími jevy
- oběti domácího násilí
- oběti trestné činnosti
- osoby v krizi
- rodiny s dítětem/děťmi

Věková kategorie klientů:

- bez omezení věku

Název poskytovatele: THEIA - krizové centrum o.p.s.

Zařízení poskytovatele: THEIA - Pomoc v krizi (Mánesova 11/3b, České Budějovice 7, 370 01 České Budějovice 1)

Formy poskytování sociálních služeb: ambulantní, terénní

Cílová skupina klientů:

děti a mládež ve věku od 6 do 26 let ohrožené společensky nežádoucími jevy

- oběti domácího násilí
- oběti obchodu s lidmi
- oběti trestné činnosti
- osoby komerčně zneužívané
- osoby v krizi
- rodiny s dítětem/děťmi
- senioři

Věková kategorie klientů:

- bez omezení věku

### Odborné sociální poradenství

Název poskytovatele: Jihočeská rozvojová o.p.s.

Zařízení poskytovatele: Občanská poradna při Jihočeské rozvojové o.p.s. (Riegrova 1756/51, České Budějovice 3, 370 01 České Budějovice 1)

Formy poskytování sociálních služeb: ambulantní

Cílová skupina klientů:

- oběti trestné činnosti
- osoby se zdravotním postižením
- osoby v krizi
- osoby žijící v sociálně vyloučených komunitách
- osoby, které vedou rizikový způsob života nebo jsou tímto způsobem života ohroženy
- rodiny s dítětem/děťmi
- senioři

Věková kategorie klientů: bez omezení věku

Název poskytovatele: Diecézní charita České Budějovice

Zařízení poskytovatele: Poradna pro cizince a migranty (Kanovnická 404/18, 370 01 České Budějovice)





Formy poskytování sociálních služeb: ambulantní

Cílová skupina klientů:

- imigranti a azylanti

Věková kategorie klientů:

- od 15 let věku

Název poskytovatele: Diecézní charita České Budějovice

Zařízení poskytovatele: Poradna Eva pro ženy a dívky v nouzi (Riegrova 1756/51, České Budějovice 3, 370 01 České Budějovice 1)

Poradna Eva pro ženy a dívky v nouzi (Ant. Barcala 1791/40, České Budějovice 2, 370 05 České Budějovice 5)

Formy poskytování sociálních služeb: ambulantní

Cílová skupina klientů:

- oběti domácího násilí
- osoby bez přístřeší
- osoby s chronickým duševním onemocněním
- osoby v krizi
- osoby žijící v sociálně vyloučených komunitách

Věková kategorie klientů:

- od 16 let věku

Název poskytovatele: Bílý kruh bezpečí, z.s.

Zařízení poskytovatele: Poradna Bílého kruhu bezpečí, z.s., České Budějovice (Riegrova 1756/51, České Budějovice 3, 370 01 České Budějovice 1)

Formy poskytování sociálních služeb: ambulantní, terénní

Cílová skupina klientů:

- oběti domácího násilí
- oběti obchodu s lidmi
- oběti trestné činnosti

Věková kategorie klientů:

- bez omezení věku

Název poskytovatele: Hospic sv. Jana N. Neumanna, o.p.s.

Zařízení poskytovatele: PORADNA - Hospic sv. Jana N. Neumanna (Neumannova 144, Prachatice I, 383 01 Prachatice)

Odborné sociální poradenství (Dobrovodská 105/32, České Budějovice 5, 370 06 České Budějovice 6)

Formy poskytování sociálních služeb: ambulantní

Cílová skupina klientů:

- osoby s chronickým onemocněním
- osoby s jiným zdravotním postižením
- osoby se zdravotním postižením
- osoby v krizi
- senioři

Věková kategorie klientů:

- mladí dospělí (19 – 26 let)
- dospělí (27 – 64 let)
- mladší senioři (65 – 80 let)
- starší senioři (nad 80 let)



### Podpora samostatného bydlení

Název poskytovatele: Domov sv. Anežky, o.p.s

Zařízení poskytovatele: Domov sv. Anežky - Terénní sociální služby (Čihovice 30, Hněvkovice na levém břehu Vltavy, 375 01 Týn nad Vltavou 1)

Formy poskytování sociálních služeb: terénní

Cílová skupina klientů:

- osoby s chronickým duševním onemocněním
- osoby s jiným zdravotním postižením
- osoby s kombinovaným postižením
- osoby s mentálním postižením
- osoby s tělesným postižením
- osoby se zdravotním postižením

Věková kategorie klientů:

- mladí dospělí (19 – 26 let)
- dospělí (27 – 64 let)

### Raná péče

Název poskytovatele: APLA Jižní Čechy, z.ú.

Zařízení poskytovatele:

- Raná péče APLA Jižní Čechy (Jírovцова 1339/43, České Budějovice 3, 370 01 České Budějovice 1)
- Raná péče APLA Jižní Čechy (Farského 887/17, Tábor, 390 02 Tábor 2)

Formy poskytování sociálních služeb:

- ambulantní, terénní

Cílová skupina klientů:

- osoby s jiným zdravotním postižením
- osoby se zdravotním postižením
- rodiny s dítětem/děťmi

Věková kategorie klientů:

- děti předškolního věku (1 - 7 let)

Název poskytovatele: Arpida, centrum pro rehabilitaci osob se zdravotním postižením, z.ú.

Zařízení poskytovatele: Arpida, centrum pro rehabilitaci osob se zdravotním postižením, z.ú. (U Hvízdala 1402/9, České Budějovice 2, 370 11 České Budějovice 11)

Formy poskytování sociálních služeb: ambulantní, terénní

Cílová skupina klientů:

- osoby s kombinovaným postižením
- osoby s tělesným postižením
- rodiny s dítětem/děťmi

Věková kategorie klientů:

- děti do 7 let

Název poskytovatele: Středisko rané péče SPRP, pobočka České Budějovice

Zařízení poskytovatele: Středisko rané péče SPRP, pobočka České Budějovice (Čechova 164/1, České Budějovice 6, 370 01 České Budějovice 1)

Formy poskytování sociálních služeb:

- ambulantní, terénní





Cílová skupina klientů:

- osoby s kombinovaným postižením
- osoby se zrakovým postižením
- rodiny s dítětem/děťmi

Věková kategorie klientů:

- 0 - 7 let věku

#### Sociálně terapeutické dílny

Název poskytovatele: Arpida, centrum pro rehabilitaci osob se zdravotním postižením, z.ú.

Zařízení poskytovatele: Arpida, centrum pro rehabilitaci osob se zdravotním postižením, z.ú. (U Hvízdala 1402/9, České Budějovice 2, 370 11 České Budějovice 11)

Arpida, centrum pro rehabilitaci osob se zdravotním postižením, z.ú. (Hirzova 1411/10, České Budějovice 2, 370 05 České Budějovice 5)

Formy poskytování sociálních služeb: ambulantní

Cílová skupina klientů:

- osoby s kombinovaným postižením
- osoby s mentálním postižením
- osoby s tělesným postižením
- osoby se zdravotním postižením

Věková kategorie klientů:

- od 16 let věku

Název poskytovatele: Domov Libníč a Centrum sociálních služeb Empatie

Zařízení poskytovatele: Domov Libníč a Centrum sociálních služeb Empatie (Libníč 17, 373 71 Rudolfov)

Formy poskytování sociálních služeb: ambulantní

Cílová skupina klientů: osoby s chronickým duševním onemocněním

- osoby s jiným zdravotním postižením
- osoby s mentálním postižením
- osoby s tělesným postižením
- osoby se zdravotním postižením
- senioři

Věková kategorie klientů:

- od 18 do 80 let věku

Název poskytovatele: FOKUS České Budějovice, z.ú.

Zařízení poskytovatele: Sociálně terapeutická dílna Fokus České Budějovice, středisko Český Krumlov (Nad Nemocnicí 424, Horní Brána, 381 01 Český Krumlov 1)

Sociálně terapeutická dílna Fokus České Budějovice (Novohradská 1058/71, České Budějovice 6, 370 08 České Budějovice 8)

Formy poskytování sociálních služeb: ambulantní

Cílová skupina klientů:

- osoby s chronickým duševním onemocněním

Věková kategorie klientů:

- Služba je poskytována lidem s duševním onemocněním od 18 let.



Název poskytovatele: Nazaret, středisko Diakonie a misie Církve československé husitské  
Zařízení poskytovatele: Sociálně terapeutická dílna Nazaret (Žižkovo nám. 1, 373 12 Borovany)

Formy poskytování sociálních služeb: ambulantní

Cílová skupina klientů:

- osoby s kombinovaným postižením
- osoby s mentálním postižením
- osoby s tělesným postižením
- osoby se sluchovým postižením
- osoby se zdravotním postižením
- osoby se zrakovým postižením

Věková kategorie klientů:

- dospělí od 18 do 80 let

#### Telefonická krizová pomoc

Název poskytovatele: Středisko pro rodinu a mezilidské vztahy a Linka důvěry České Budějovice o.p.s.

Zařízení poskytovatele: Linka důvěry České Budějovice, o.p.s. (Nádražní 105/47, České Budějovice 6, 370 01 České Budějovice 1)

Formy poskytování sociálních služeb: terénní

Cílová skupina klientů:

- děti a mládež ve věku od 6 do 26 let ohrožené společensky nežádoucími jevy
- imigranti a azylanti
- oběti domácího násilí
- oběti trestné činnosti
- osoby bez přístřeší
- osoby komerčně zneužívané
- osoby ohrožené závislostí nebo závislé na návykových látkách
- osoby s chronickým duševním onemocněním
- osoby s chronickým onemocněním
- osoby s jiným zdravotním postižením
- osoby s kombinovaným postižením
- osoby s mentálním postižením
- osoby s tělesným postižením
- osoby se zdravotním postižením
- osoby se zrakovým postižením
- osoby v krizi
- osoby žijící v sociálně vyloučených komunitách
- osoby, které vedou rizikový způsob života nebo jsou tímto způsobem života ohroženy
- rodiny s dítětem/děťmi
- senioři
- etnické menšiny

Věková kategorie klientů:

- mladší děti (7 – 10 let)
- starší děti (11 – 15 let)
- dorost (16 – 18 let)
- mladí dospělí (19 – 26 let)
- dospělí (27 – 64 let)
- mladší senioři (65 – 80 let)
- starší senioři (nad 80 let)







### Centra denních služeb

Název poskytovatele: Nazaret, středisko Diakonie a misie Církve československé husitské  
Zařízení poskytovatele: Nazaret, středisko Diakonie a misie Církve československé husitské (Žižkovo nám. 1, 373 12 Borovany)

Formy poskytování sociálních služeb: ambulanti

Cílová skupina klientů:

- osoby s kombinovaným postižením
- osoby s mentálním postižením
- osoby s tělesným postižením
- osoby se sluchovým postižením
- osoby se zdravotním postižením
- osoby se zrakovým postižením

Věková kategorie klientů:

- dospělí od 18 do 64 let

### Domovy pro osoby se zdravotním postižením

Název poskytovatele: Domov pro seniory Hvízdal České Budějovice, příspěvková organizace

Zařízení poskytovatele: Domov pro seniory Hvízdal České Budějovice, příspěvková organizace (U Hvízdala 1327/6, České Budějovice 2, 370 11 České Budějovice 11)

Formy poskytování sociálních služeb: pobytové

Cílová skupina klientů:

- osoby s jiným zdravotním postižením
- osoby s kombinovaným postižením
- osoby s tělesným postižením
- osoby se sluchovým postižením
- osoby se zdravotním postižením
- osoby se zrakovým postižením
- senioři

Věková kategorie klientů:

- od 45 let věku

### Domovy se zvláštním režimem

Název poskytovatele: AC Facility, s.r.o.

Zařízení poskytovatele: AC Facility, s.r.o. (Husova tř. 1651/125a, České Budějovice 2, 370 11 České Budějovice 11)

Formy poskytování sociálních služeb: pobytové

Cílová skupina klientů:

- osoby s chronickým duševním onemocněním
- osoby s kombinovaným postižením

Věková kategorie klientů:

- dospělí (27 – 64 let)
- mladší senioři (65 – 80 let)
- starší senioři (nad 80 let)



Název poskytovatele: CSS Emausy s.r.o.

Zařízení poskytovatele: CSS Emausy (Lázeňská 2438/77, Dobrá Voda u Českých Budějovic, 373 16 Dobrá Voda u Č.Budějovic)

Formy poskytování sociálních služeb: pobytové

Cílová skupina klientů:

- osoby s chronickým onemocněním
- senioři

Věková kategorie klientů:

- od 55 let věku

Název poskytovatele: Domov důchodců Dobrá Voda

Zařízení poskytovatele: Domov důchodců Dobrá Voda (Pod Lesem 1362/16, Dobrá Voda u Českých Budějovic, 373 16 Dobrá Voda u Č.Budějovic)

Formy poskytování sociálních služeb: pobytové

Cílová skupina klientů:

- osoby s chronickým duševním onemocněním
- senioři

Věková kategorie klientů:

- od 55 let věku

Název poskytovatele: Domov Libnič a Centrum sociálních služeb Empatie

Zařízení poskytovatele: Domov Libnič a Centrum sociálních služeb Empatie (Libnič 17, 373 71 Rudolfov)

Formy poskytování sociálních služeb: pobytové

Cílová skupina klientů:

- osoby s chronickým duševním onemocněním
- osoby s kombinovaným postižením

Věková kategorie klientů:

- dospělí od 18 let

Název poskytovatele: Domov pro seniory Hvízdal České Budějovice, příspěvková organizace

Zařízení poskytovatele: Domov pro seniory Hvízdal České Budějovice, příspěvková organizace (U Hvízdala 1327/6, České Budějovice 2, 370 11 České Budějovice 11)

Formy poskytování sociálních služeb: pobytové

Cílová skupina klientů:

- osoby s chronickým duševním onemocněním
- osoby s jiným zdravotním postižením
- osoby s kombinovaným postižením
- osoby s mentálním postižením
- osoby s tělesným postižením
- osoby se sluchovým postižením
- osoby se zdravotním postižením
- osoby se zrakovým postižením
- senioři

Věková kategorie klientů:

- od 50 let věku



### Chráněné bydlení

Název poskytovatele: Centrum sociálních služeb Jindřichův Hradec  
Zařízení poskytovatele: Chráněné bydlení Naplno (U Světa 1316, Třeboň I, 379 01 Třeboň)  
Chráněné bydlení Naplno (Tyršova 696, 378 16 Lomnice nad Lužnicí)  
Chráněné bydlení Naplno (Hůrecká 1006/35c, Lišov, 373 72 Lišov u Českých Budějovic)  
Chráněné bydlení Naplno (Větrná 179, Jindřichův Hradec V, 377 01 Jindřichův Hradec 1)  
Chráněné bydlení Naplno (Tyršova 697, 378 16 Lomnice nad Lužnicí)  
Chráněné bydlení Naplno (Pravdova 838, Jindřichův Hradec II, 377 01 Jindřichův Hradec 1)  
Chráněné bydlení Naplno (nám. Míru 174, Jindřichův Hradec I, 377 01 Jindřichův Hradec 1)  
Chráněné bydlení Naplno (sídlíště U Nádraží 791, Jindřichův Hradec II, 377 01 Jindřichův Hradec 1)  
Chráněné bydlení Naplno (Větrná 50, Jindřichův Hradec V, 377 01 Jindřichův Hradec 1)  
Chráněné bydlení Naplno (Třebického 740, Jindřichův Hradec II, 377 01 Jindřichův Hradec 1)  
Chráněné bydlení Naplno (Sládkova 436, Jindřichův Hradec II, 377 01 Jindřichův Hradec 1)  
Chráněné bydlení Naplno (Hvězdná 38, Jindřichův Hradec V, 377 01 Jindřichův Hradec 1)  
Chráněné bydlení Naplno (Nádražní 731, Jindřichův Hradec II, 377 01 Jindřichův Hradec 1)  
Chráněné bydlení Naplno (Táboritská 1104, Třeboň II, 379 01 Třeboň)  
Chráněné bydlení Naplno (Svatopluka Čecha 20, Třeboň II, 379 01 Třeboň)  
Chráněné bydlení Naplno (Na nábřeží 552, 378 16 Lomnice nad Lužnicí)  
Formy poskytování sociálních služeb: pobytové  
-Cílová skupina klientů: osoby s mentálním postižením  
Věková kategorie klientů:  
- mladí dospělí (19 – 26 let)  
- dospělí (27 – 64 let)  
- mladší senioři (65 – 80 let)  
- starší senioři (nad 80 let)

Název poskytovatele: Domov Libnič a Centrum sociálních služeb Empatie  
Zařízení poskytovatele: Domov Libnič a Centrum sociálních služeb Empatie (Pražská tř. 489/88, České Budějovice 3, 370 04 České Budějovice 4)  
Domov Libnič a Centrum sociálních služeb Empatie (Tyršův sad 403/9, České Budějovice 3, 370 10 České Budějovice 10)  
Formy poskytování sociálních služeb: pobytové  
Cílová skupina klientů:  
- osoby s kombinovaným postižením  
- osoby s mentálním postižením  
Věková kategorie klientů:  
- od 18 do 50 let

Název poskytovatele: FOKUS České Budějovice, z.ú.  
Zařízení poskytovatele: BYDLENÍ K-Pax (Branišovská 15/4, České Budějovice 2, 370 05 Č. Budějovice 5)  
BYDLENÍ K-Pax (Žerotínova 19/9, 370 04 České Budějovice 4)  
Formy poskytování sociálních služeb: pobytové  
Cílová skupina klientů: osoby s chronickým duševním onemocněním  
Věková kategorie klientů: od 18ti let věku



### Kontaktní centra

Název poskytovatele: PREVENT 99 z.ú.

Zařízení poskytovatele: Kontaktní centrum Prevent České Budějovice (tř. 28. října 1312/16, České Budějovice 3, 370 01 České Budějovice 1)

Formy poskytování sociálních služeb: ambulantní

Cílová skupina klientů:

- osoby ohrožené závislostí nebo závislé na návykových látkách

Věková kategorie klientů:

- od 15 let

### Nížkoprahová denní centra

Název poskytovatele: Městská charita České Budějovice

Zařízení poskytovatele: Dům svatého Pavla (Riegrova 1901/32, České Budějovice 3, 370 01 České Budějovice 1)

Formy poskytování sociálních služeb: ambulantní

Cílová skupina klientů: osoby bez přístřeší

Věková kategorie klientů:

- dospělí od 18ti let

### Odlehčovací služby

Název poskytovatele: ARCHA Borovany, o. p. s.

Zařízení poskytovatele: ARCHA Borovany, o. p. s. (Žižkovo nám. 149, 373 12 Borovany)

Formy poskytování sociálních služeb: terénní

Cílová skupina klientů:

- osoby s tělesným postižením

- osoby se zdravotním postižením

Věková kategorie klientů:

- od 15 do 64 let

Název poskytovatele: Arpida, centrum pro rehabilitaci osob se zdravotním postižením, z.ú.

Zařízení poskytovatele: Odlehčovací služby centra Arpida (Husova tř. 1651/125b, České Budějovice 2, 370 11 České Budějovice 11)

Formy poskytování sociálních služeb: pobytové

Cílová skupina klientů:

- osoby s kombinovaným postižením

- osoby s mentálním postižením

- osoby s tělesným postižením

- osoby se zdravotním postižením

Věková kategorie klientů:

- od 7 do 40 let

Název poskytovatele: Auticentrum, o.p.s.

Zařízení poskytovatele: Auticentrum, o.p.s. (Plzeňská 2219/44, České Budějovice 3, 370 04 České Budějovice 4)

Formy poskytování sociálních služeb: pobytové

Cílová skupina klientů:

- osoby se zdravotním postižením







Věková kategorie klientů:

- 5 - 45 let

Název poskytovatele: Centrum sociálních služeb Staroměstská České Budějovice, příspěvková organizace

Zařízení poskytovatele: Centrum sociálních služeb Staroměstská České Budějovice, příspěvková organizace (Staroměstská 2469/27, České Budějovice 3, 370 04 České Budějovice 4)

Formy poskytování sociálních služeb: pobytové

Cílová skupina klientů:

- senioři

Věková kategorie klientů:

- od 65 let

Název poskytovatele: Domov důchodců „U Zlatého kohouta“

Zařízení poskytovatele: Domov důchodců „U Zlatého kohouta“ (Zborovská 857, 373 41 Hluboká nad Vltavou)

Formy poskytování sociálních služeb: pobytové

Cílová skupina klientů:

- osoby se zdravotním postižením

- senioři

Věková kategorie klientů:

- dospělí (27 – 64 let)

- mladší senioři (65 – 80 let)

- starší senioři (nad 80 let)

Název poskytovatele: Domov pro seniory Hvízdal České Budějovice, příspěvková organizace

Zařízení poskytovatele: Domov pro seniory Hvízdal České Budějovice, příspěvková organizace (U Hvízdala 1327/6, České Budějovice 2, 370 11 České Budějovice 11)

Formy poskytování sociálních služeb: pobytové

Cílová skupina klientů:

- osoby s jiným zdravotním postižením

- osoby s kombinovaným postižením

- osoby s tělesným postižením

- osoby se sluchovým postižením

- osoby se zdravotním postižením

- osoby se zrakovým postižením

- senioři

Věková kategorie klientů:

- od 40 let věku

Název poskytovatele: Domov pro seniory Máj České Budějovice, příspěvková organizace

Zařízení poskytovatele: Domov pro seniory Máj České Budějovice, příspěvková organizace (Tylova 13/9, České Budějovice 7, 370 01 České Budějovice 1)

Domov pro seniory Máj České Budějovice, příspěvková organizace (Tylova 14/11, České Budějovice 7, 370 01 České Budějovice 1)

Formy poskytování sociálních služeb: pobytové

Cílová skupina klientů:

- osoby s chronickým duševním onemocněním

- osoby s chronickým onemocněním

- osoby s kombinovaným postižením





- osoby se zdravotním postižením
- senioři

Věková kategorie klientů:

- dospělí od 27 let

Název poskytovatele: Hospic sv. Jana N. Neumanna, o.p.s.

Zařízení poskytovatele: Domácí hospic sv. Veroniky (Dobrovodská 105/32, České Budějovice 5, 370 06 České Budějovice 6)

Formy poskytování sociálních služeb: terénní

Cílová skupina klientů:

- osoby s chronickým onemocněním
- osoby s jiným zdravotním postižením
- osoby se zdravotním postižením
- osoby v krizi
- senioři

Věková kategorie klientů:

- bez omezení věku

Název poskytovatele: Hospic sv. Jana N. Neumanna, o.p.s.

Zařízení poskytovatele: Hospic sv. Jana N. Neumanna (Neumannova 144, Prachatice I, 383 01 Prachatice)

Formy poskytování sociálních služeb: pobytové

Cílová skupina klientů:

- osoby s jiným zdravotním postižením
- osoby se zdravotním postižením
- senioři

Věková kategorie klientů:

- mladí dospělí (19 – 26 let)
- dospělí (27 – 64 let)
- mladší senioři (65 – 80 let)
- starší senioři (nad 80 let)

Název poskytovatele: Ledax o.p.s.

Zařízení poskytovatele: Ledax o.p.s. (Nábřeží Svat. Čecha 1055, 374 01 Trhové Sviny)

Formy poskytování sociálních služeb: terénní

Cílová skupina klientů:

- osoby s chronickým onemocněním
- osoby s jiným zdravotním postižením
- osoby se zdravotním postižením
- senioři

Věková kategorie klientů:

- od 40 let

#### Průvodcovské a předčitatelské služby

Název poskytovatele: Česká maltézská pomoc SŘMR pod patronátem Velkopřevorství českého, stř. Č. B., o.p.s

Zařízení poskytovatele: Česká maltézská pomoc SŘMR pod patronátem Velkopřevorství českého, stř. Č. B., o.p.s. (Na Sadech 2035/19, České Budějovice 3, 370 01 České Budějovice 1)





Formy poskytování sociálních služeb: terénní

Cílová skupina klientů:

- osoby s jiným zdravotním postižením
- osoby s kombinovaným postižením
- osoby s mentálním postižením
- osoby s tělesným postižením
- osoby se sluchovým postižením
- osoby se zdravotním postižením
- osoby se zrakovým postižením
- senioři

Věková kategorie klientů:

- bez omezení věku

Název poskytovatele: Tyflokabinet České Budějovice, o.p.s.

Zařízení poskytovatele: Tyflokabinet České Budějovice, o.p.s. (Roudenská 485/18, České Budějovice 7, 370 01 České Budějovice 1)

Tyflokabinet České Budějovice, o.p.s. (Komenského 71/15, České Budějovice 7, 370 01 Č- Budějovice 1)

Formy poskytování sociálních služeb: ambulantní, terénní

Cílová skupina klientů:

- osoby s jiným zdravotním postižením
- osoby s kombinovaným postižením
- osoby se zdravotním postižením
- osoby se zrakovým postižením
- senioři

Věková kategorie klientů:

- mladší děti (7 – 10 let)
- starší děti (11 – 15 let)
- dorost (16 – 18 let)
- mladí dospělí (19 – 26 let)
- dospělí (27 – 64 let)
- mladší senioři (65 – 80 let)
- starší senioři (nad 80 let)

### Služby následné péče

Název poskytovatele: Městská charita České Budějovice

Zařízení poskytovatele:

Domino - služba pro lidi s duševním onemocněním (Jizerská 281/4, České Budějovice 2, 370 11 České Budějovice 11)

Formy poskytování sociálních služeb:

ambulantní

Cílová skupina klientů:

osoby s chronickým duševním onemocněním

Věková kategorie klientů:

- dospělí od 18 let

Název poskytovatele: PREVENT 99 z.ú.

Zařízení poskytovatele:

Doléčovací centrum Prevent (Tylova 156/23, České Budějovice 7, 370 01 České Budějovice 1)



Formy poskytování sociálních služeb:

pobytové, ambulantní

Cílová skupina klientů:

osoby ohrožené závislostí nebo závislé na návykových látkách

Věková kategorie klientů:

ambulantní forma: od 15 let; pobytová forma: od 18 let

#### Sociální rehabilitace

Název poskytovatele: Arpida, centrum pro rehabilitaci osob se zdravotním postižením, z.ú.

Zařízení poskytovatele:

Arpida, centrum pro rehabilitaci osob se zdravotním postižením, z.ú. (U Hvízdala 1402/9, České Budějovice 2, 370 11 České Budějovice 11)

Formy poskytování sociálních služeb:

ambulantní, terénní

Cílová skupina klientů:

osoby s kombinovaným postižením

osoby s mentálním postižením

osoby s tělesným postižením

osoby se zdravotním postižením

Věková kategorie klientů:

dospělí od 16 do 40 let věku

Název poskytovatele: Domov sv. Anežky, o.p.s

Zařízení poskytovatele: Domov sv. Anežky - Centrum pracovní a sociální rehabilitace (Čihovice 30, Hněvkovice na levém břehu Vltavy, 375 01 Týn nad Vltavou 1)

Formy poskytování sociálních služeb: pobytové, ambulantní

Cílová skupina klientů:

osoby s chronickým duševním onemocněním

osoby s jiným zdravotním postižením

osoby s kombinovaným postižením

osoby s mentálním postižením

osoby s tělesným postižením

osoby se sluchovým postižením

osoby se zdravotním postižením

Věková kategorie klientů:

dorost (16 – 18 let)

mladí dospělí (19 – 26 let)

dospělí (27 – 64 let)

Název poskytovatele: FOKUS České Budějovice, z.ú.

Zařízení poskytovatele:

Komunitní tým (Nad Nemocnicí 424, Horní Brána, 381 01 Český Krumlov 1)

Komunitní tým (Novohradská 1058/71, České Budějovice 6, 370 08 České Budějovice 8)

Formy poskytování sociálních služeb:

ambulantní, terénní

Cílová skupina klientů:

osoby s chronickým duševním onemocněním



Věková kategorie klientů:

Služba je poskytována lidem s duševním onemocněním od 16 let.

Název poskytovatele: Chelčický domov sv. Linharta, o.p.s.

Zařízení poskytovatele: Sociální rehabilitace Chelčického domova sv. Linharta (U Výstaviště 509/10, České Budějovice 2, 370 05 České Budějovice 5)

Chelčický domov sv. Linharta, o.p.s. (Chelčice 1, 389 01 Vodňany)

Formy poskytování sociálních služeb:

ambulantní, terénní

Cílová skupina klientů:

osoby s chronickým duševním onemocněním

osoby se zdravotním postižením

Věková kategorie klientů:

od 18 let věku

Název poskytovatele: KONÍČEK, o.p.s.

Zařízení poskytovatele:

KONÍČEK, o.p.s. (Na Zlaté stoce 551/14, České Budějovice 2, 370 05 České Budějovice 5)

KONÍČEK, o.p.s. (Ant. Barcala 1791/40, České Budějovice 2, 370 05 České Budějovice 5)

Formy poskytování sociálních služeb:

ambulantní, terénní

Cílová skupina klientů:

osoby se zdravotním postižením

osoby žijící v sociálně vyloučených komunitách

etnické menšiny

Věková kategorie klientů:

- od 15 do 64 let

Název poskytovatele: Mezi proudy o.p.s.

Zařízení poskytovatele:

Sociální rehabilitace mezi proudy (Senovážné nám. 248/2, České Budějovice 6, 370 01 Č. Budějovice 1)

Formy poskytování sociálních služeb: terénní

Cílová skupina klientů:

osoby v krizi

Věková kategorie klientů:

mladí dospělí (19 – 26 let)

dospělí (27 – 64 let)

Název poskytovatele: Tichý svět - chráněná pracoviště, o.p.s.

Zařízení poskytovatele:

Trénink pracovních a sociálních dovedností (Mánesova 11/3b, České Budějovice 7, 370 01 České Budějovice 1)

Formy poskytování sociálních služeb:

ambulantní, terénní

Cílová skupina klientů:

osoby se sluchovým postižením

Věková kategorie klientů:

dorost (16 – 18 let)

mladí dospělí (19 – 26 let)

dospělí (27 – 64 let)



Název poskytovatele: Tyflokabinet České Budějovice, o.p.s.

Zařízení poskytovatele:

Tyflokabinet České Budějovice, o.p.s. (Roudenská 485/18, České Budějovice 7, 370 01 Č. Budějovice 1)

Tyflokabinet České Budějovice, o.p.s. (Komenského 71/15, České Budějovice 7, 370 01 Č. Budějovice 1)

Formy poskytování sociálních služeb: ambulantní, terénní

Cílová skupina klientů:

osoby s jiným zdravotním postižením

osoby s kombinovaným postižením

osoby se zdravotním postižením

osoby se zrakovým postižením

senioři

Věková kategorie klientů:

mladší děti (7 – 10 let)

starší děti (11 – 15 let)

dorost (16 – 18 let)

mladí dospělí (19 – 26 let)

dospělí (27 – 64 let)

mladší senioři (65 – 80 let)

starší senioři (nad 80 let)

Název poskytovatele: Tyfloservis, o.p.s.

Zařízení poskytovatele: Tyfloservis, o.p.s. - Krajské ambulantní středisko Č. Budějovice (Zachariášova 686/6, České Budějovice 3, 370 04 České Budějovice 4)

Formy poskytování sociálních služeb: ambulantní, terénní

Cílová skupina klientů:

osoby s kombinovaným postižením

osoby se zrakovým postižením

Věková kategorie klientů:

Službu poskytujeme klientům od 15 let.

#### Týdenní stacionáře

Název poskytovatele: Centrum BAZALKA, o.p.s.

Zařízení poskytovatele:

Týdenní stacionář Centrum BAZALKA (U Jeslí 198/13, České Budějovice 4, 370 01 České Budějovice 1)

Formy poskytování sociálních služeb: pobytové

Cílová skupina klientů:

osoby s kombinovaným postižením

osoby s mentálním postižením

osoby se zdravotním postižením

Věková kategorie klientů:

děti předškolního věku (1 - 6 let)

mladší děti (7 – 10 let)

starší děti (11 – 15 let)

dorost (16 – 18 let)

mladí dospělí (19 – 26 let)





Evropská unie  
Evropský sociální fond  
Operační program Zaměstnanost

Název poskytovatele: Domov Libnič a Centrum sociálních služeb Empatie

Zařízení poskytovatele: Domov Libnič a Centrum sociálních služeb Empatie (Pražská tř. 489/88, České Budějovice 3, 370 04 České Budějovice 4)

Formy poskytování sociálních služeb: pobytové

Cílová skupina klientů:

osoby s kombinovaným postižením

osoby s mentálním postižením

Věková kategorie klientů:

od 6 do 50 let

### **Materiální a potravinová pomoc**

Materiální a pomoc v ORP Kaplice je dostupná díky Potravinové bance Jihočeského kraje a Ošacovacího střediska ČCK Český Krumlov, který má nově pobočku v Kaplici.

Materiální pomoc (nábytek, elektrospotřebiče) aktuálně není na Kaplicku dostupná.



### 3. Analýza v území – šetření mezi uživateli, zadavateli, veřejností

V období 5/2018- 4/2019 proběhl sběr dat pro zjištění situace v ORP Kaplice. Otázky jak na zadavatele, tak veřejnost/uživatele směřovali na povědomí o sociálních službách a spokojenost se zajištěním služeb v regionu. Dále jsme sledovali způsob informování o dostupných službách

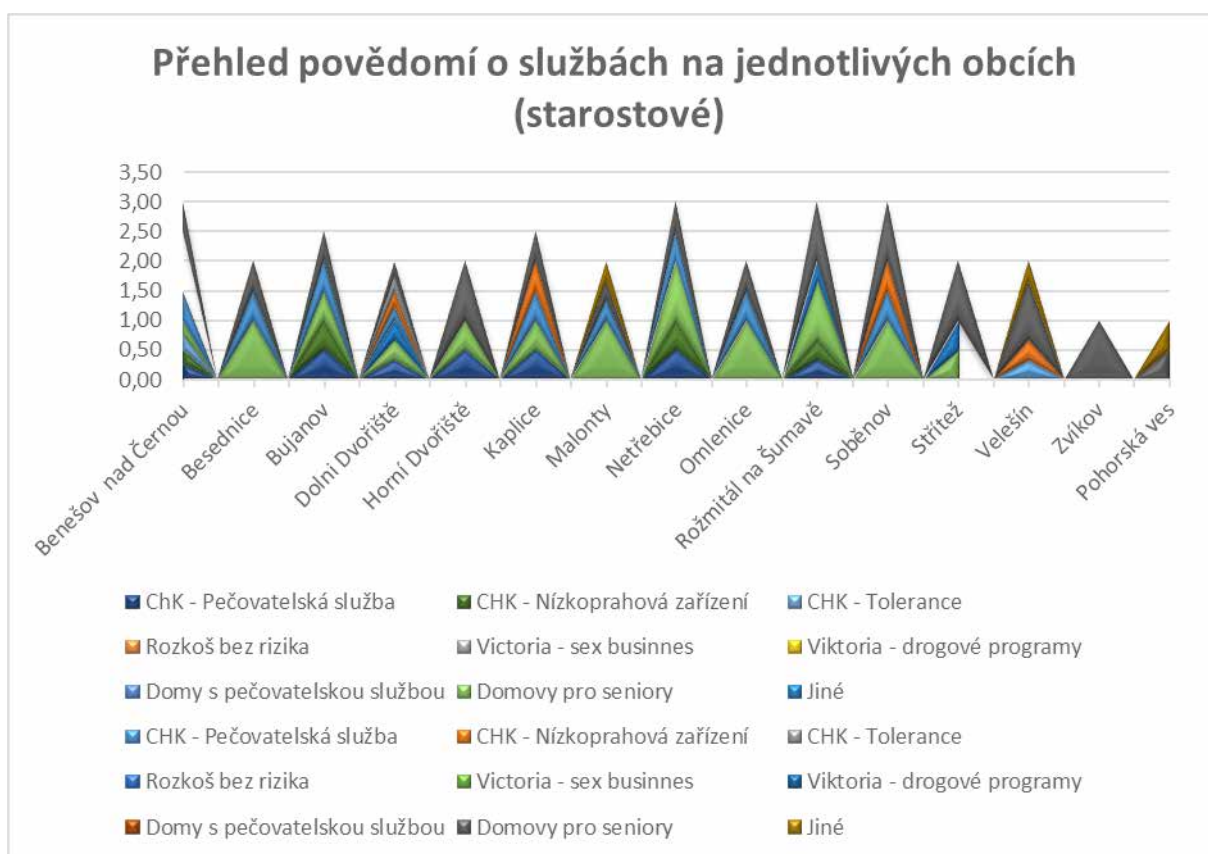



## Financování služeb z rozpočtu obce

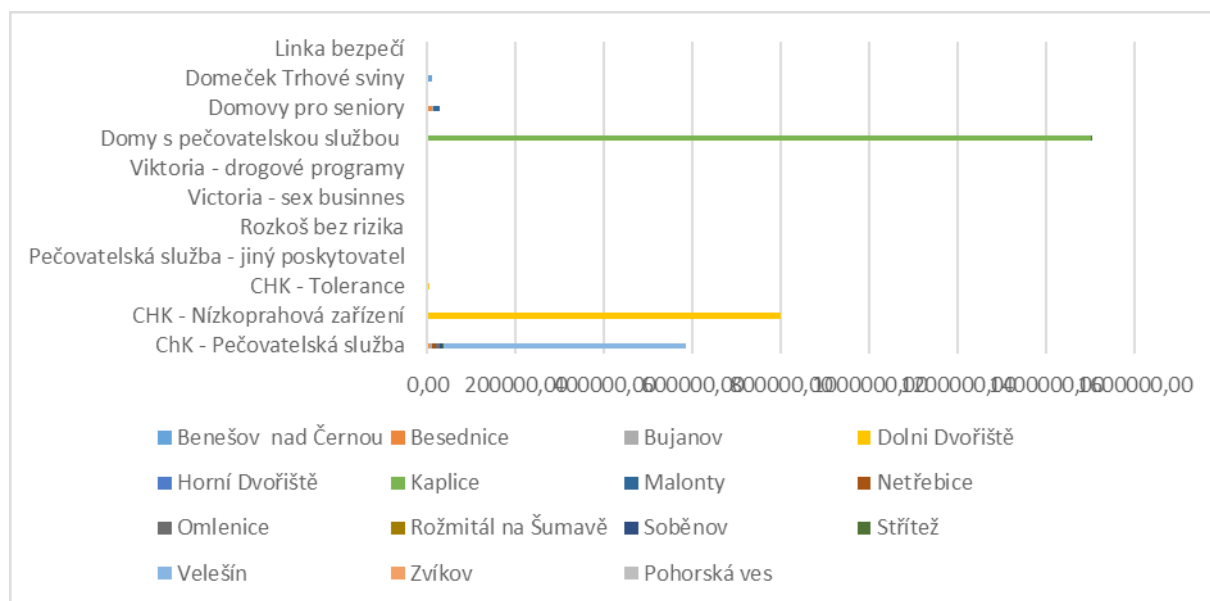

## Nástroje informování občanů o službách (preferance občané x starostové)

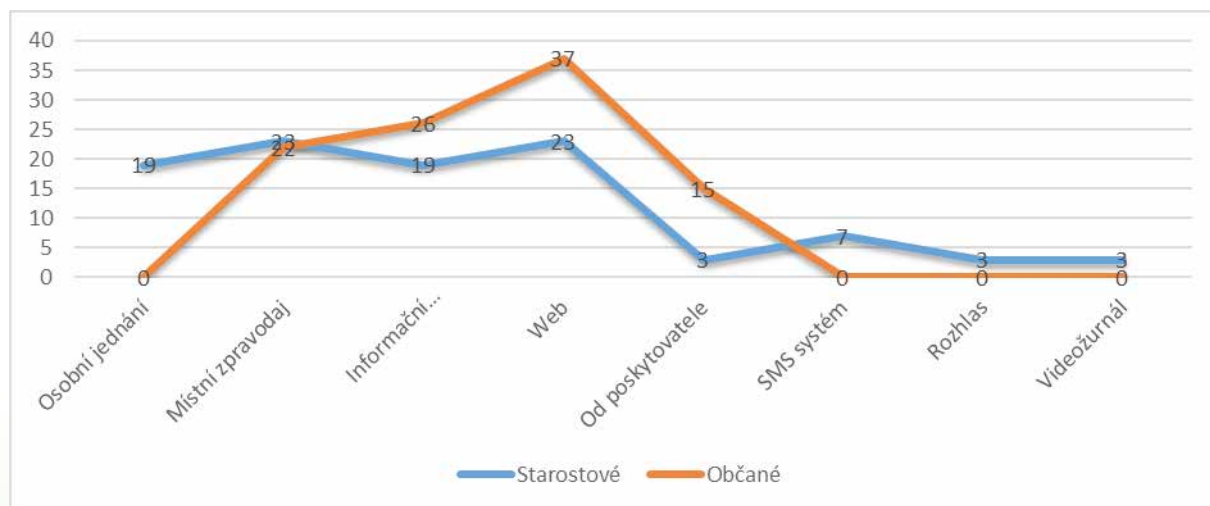



## Celkový přehled o spokojenosti se zajištěním jednotlivých oblastí

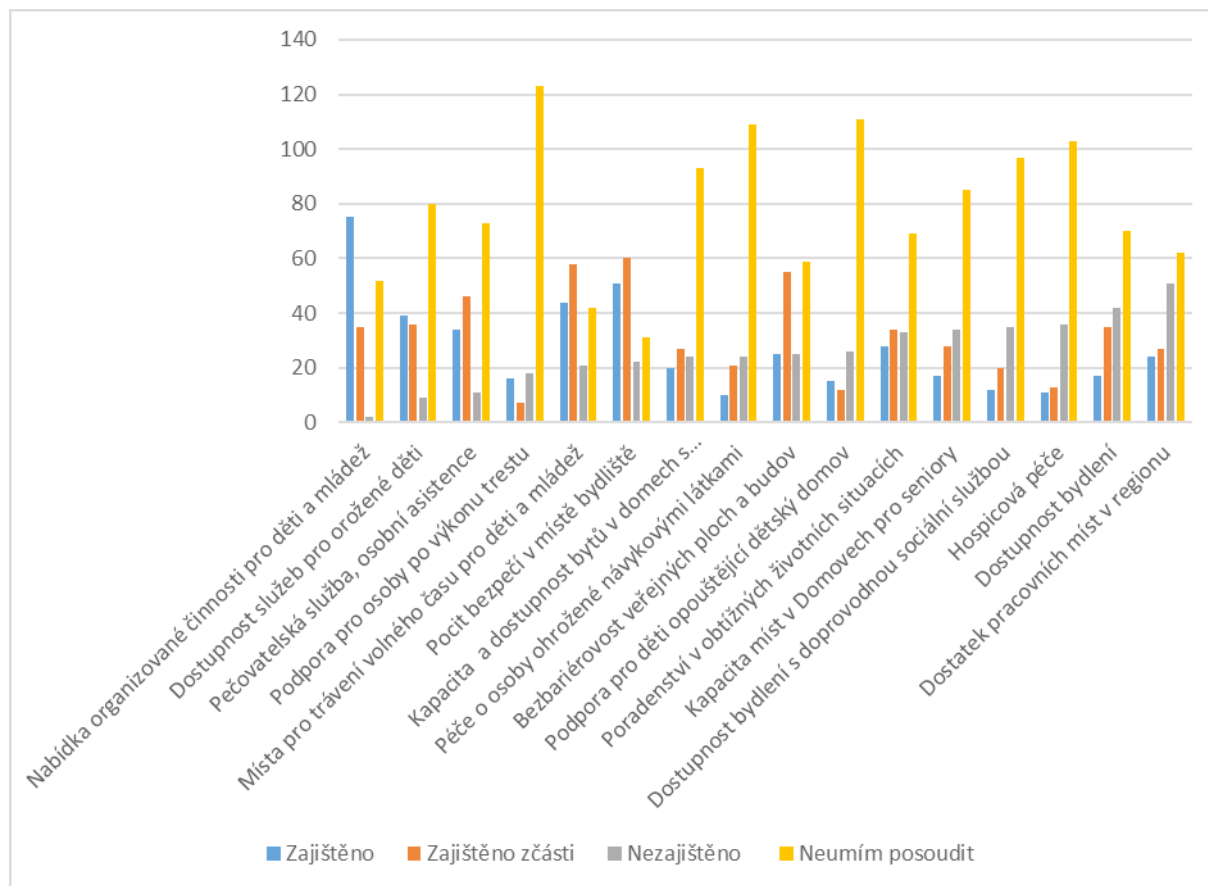



## Seznam použitých zkratek

AP	Akční plán
DC	Dobrovolnické centrum
DDM	Dům dětí a mládeže
ESF	Evropský sociální fond
CHPS	Charitní pečovatelská služba
IP	Individuální projekt
JČK	Jihočeský kraj
KHS	Krajská hygienická stanice
MPSV	Ministerstvo práce a sociálních
NNO	Nestátní nezisková organizace
NZDM	Nízkoprahové zařízení pro děti a mládež
OSPOD	Oddělení sociálně-právní ochrany dětí
OÚ	Obecní úřad
OZP	Osoby se zdravotním postižením
PnP	Příspěvek na péči
PS	Pracovní skupina
RAMPS III.	Rozvoj a metodická podpora poradenských služeb - VIP III (projekt)
R-R	ROZKOŠ bez RIZIKA, z. s.
ŘS	Řídící skupina
SASRD	Sociálně aktivizační služby pro rodiny s dětmi
SO ORP	Správní obvod obce s rozšířenou působností
SPRP	Společnost pro ranou péči
SPRSS	Střednědobý plán rozvoje sociálních služeb
SVL	Sociálně vyloučená lokalita
SVP	Střediska výchovné péče
ŠMP	Školní metodik prevence
ÚP	Úřad práce
VP	Výchovný poradce
CS	Cílová skupina
CPIC	Centrum na podporu integrace cizinců





Evropská unie  
Evropský sociální fond  
Operační program Zaměstnanost



Místní akční skupina Pomalší o.p.s.